



แผนพัฒนาท้องถิ่น (พ.ศ.๒๕๖๖ - ๒๕๗๐)

องค์การบริหารส่วนตำบลห้วยทรายเหนือ
อำเภอชะอำ จังหวัดเพชรบุรี

คำนำ

พระราชบัญญัติกำหนดแผนและขั้นตอนการกระจายอำนาจ ให้แก่ องค์กรปกครองส่วนท้องถิ่น พ.ศ. ๒๕๔๒ มาตรา ๑๖ และมาตรา ๑๗ บัญญัติให้องค์การบริหารส่วนตำบลมีอำนาจหน้าที่ในการจัดทำแผนพัฒนาท้องถิ่นตนเอง แล้วยังมีอำนาจหน้าที่ในการประสานแผนพัฒนาจังหวัด ตามระเบียบที่คณะกรรมการกำหนด และระเบียบกระทรวงมหาดไทย ว่าด้วยการจัดทำแผนพัฒนาขององค์กรปกครองส่วนท้องถิ่น พ.ศ. ๒๕๔๘ แก้ไขเพิ่มเติมถึง (ฉบับที่ ๓) พ.ศ. ๒๕๖๑ และหนังสือสั่งการของกระทรวงมหาดไทย วันที่ ๓๐ ธันวาคม ๒๕๖๓ เรื่องแนวทางการจัดทำแผนพัฒนาขององค์กรปกครองส่วนท้องถิ่น (พ.ศ. ๒๕๖๖-๒๕๗๐) แผนพัฒนาองค์การบริหารส่วนตำบลจะต้องสอดคล้องกับแผนพัฒนาภาค แผนพัฒนาภูมิภาค และแผนพัฒนาจังหวัด ซึ่งมีระยะเวลาห้าปี ในการจัดทำแผนพัฒนาท้องถิ่นนั้นการประชาคมจะมีส่วนร่วมเกี่ยวข้องอยู่ด้วยตลอดจนการสะท้อนถึงปัญหาความต้องการของหมู่บ้าน พร้อมทั้งประสานกับหน่วยงานราชการส่วนต่างๆ ภายในจังหวัดและอำเภอ เพื่อเข้าร่วมในการปรับปรุงแบบแผนการพัฒนา ซึ่งแสดงถึงวิสัยทัศน์ พันธกิจ และจุดมุ่งหมายเพื่อการพัฒนาในอนาคต ส่วนแผนพัฒนาท้องถิ่นเป็นแผนพัฒนาขององค์กรปกครองส่วนท้องถิ่น ที่กำหนดวิสัยทัศน์ ประเด็นยุทธศาสตร์ เป้าหมาย ตัวชี้วัด ค่าเป้าหมาย และกลยุทธ์ โดยสอดคล้องกับแผนพัฒนาจังหวัด ยุทธศาสตร์การพัฒนาขององค์กรปกครองส่วนท้องถิ่นในเขตจังหวัด แผนพัฒนาอำเภอ แผนพัฒนาตำบล แผนพัฒนาหมู่บ้านหรือแผนชุมชน อันมีลักษณะเป็นการกำหนดรายละเอียดแผนงานโครงการพัฒนา ซึ่งมีความต่อเนื่องและเป็นแผนก้าวหน้า องค์การบริหารส่วนตำบลห้วยทรายเหนือได้จัดทำแผนพัฒนาท้องถิ่น (พ.ศ. ๒๕๖๖ - ๒๕๗๐) ขององค์การบริหารส่วนตำบลขึ้น โดยมีวัตถุประสงค์ ดังนี้

๑. เพื่อแสดงความสัมพันธ์เชื่อมโยงและสอดคล้องกันระหว่างแผนยุทธศาสตร์การพัฒนาท้องถิ่นและการจัดทำงบประมาณประจำปี

๒. เพื่อแสดงแนวทางการพัฒนาในช่วงสี่ปีที่มีความสอดคล้องและสามารถตอบสนองต่อยุทธศาสตร์การพัฒนาจังหวัดอย่างมีประสิทธิภาพ

๓. เพื่อเป็นการเตรียมโครงการพัฒนาต่างๆ ให้อยู่ในลักษณะที่พร้อมจะบรรจุในเอกสารงบประมาณประจำปี และนำไปปฏิบัติได้ทันทีเมื่อได้รับงบประมาณ

ในการนี้ องค์การบริหารส่วนตำบลห้วยทรายเหนือ ขอขอบคุณคณะผู้บริหารและสมาชิกสภาองค์การบริหารส่วนตำบลห้วยทรายเหนือทุกท่าน คณะกรรมการพัฒนาองค์การบริหารส่วนตำบล คณะกรรมการสนับสนุนการจัดทำแผนพัฒนาตำบล และส่วนราชการต่างๆ ในเขตตำบลห้วยทรายเหนือ ที่ให้ความร่วมมือนำเสนอข้อมูลเพื่อจัดทำแผนพัฒนาท้องถิ่น (พ.ศ. ๒๕๖๖ - ๒๕๗๐) ให้สำเร็จลุล่วงด้วยดี

คณะกรรมการแผนพัฒนาท้องถิ่น

สารบัญ

	หน้า
ส่วนที่ ๑ สภาพทั่วไปและข้อมูลพื้นฐาน	๑
(๑) ด้านกายภาพ	๑
๑) ที่ตั้งของหมู่บ้าน (แผนที่ประกอบ)	๑
๒) ลักษณะภูมิประเทศ	๓
๓) ลักษณะภูมิอากาศ	๓
๔) ลักษณะของดิน	๓
(๒) ด้านการเมือง/การปกครอง	๓
๑) เขตการปกครอง	๓
๒) การเลือกตั้ง	๓
(๓) ประชากร	๔
๑) ข้อมูลเกี่ยวกับจำนวนประชากร	๔
๒) ช่วงอายุและจำนวนประชากร	๕
(๔) สภาพทางสังคม	๕
๑) การศึกษา	๕
๒) สาธารณสุข	๖
๓) อาชญากรรม	๖
๔) ยาเสพติด	๖
๕) การสังคมสงเคราะห์	๖
(๕) ระบบบริการพื้นฐาน	๗
๑) การคมนาคมขนส่ง	๗
๒) การไฟฟ้า	๘
๓) การประปา	๙
๔) โทรศัพท์	๙
๕) ระบบโลจิสติกส์ (Logistics) หรือการขนส่ง	๙
(๖) ระบบเศรษฐกิจ	๑๐
๑) การเกษตร	๑๐
๒) การประมง	๑๐
๓) การปศุสัตว์	๑๐
๔) การบริการ	๑๐
๕) การท่องเที่ยว	๑๐
๖) อุตสาหกรรม	๑๐
๗) การพาณิชย์และกลุ่มอาชีพ	๑๐
๘) แรงงาน	๑๑
(๗) ศาสนา ประเพณี วัฒนธรรม	๑๑
๑) การนับถือศาสนา	๑๑
๒) ประเพณีและงานประจำปี	๑๑
๓) ภูมิปัญญาท้องถิ่น ภาษาถิ่น	๑๑
๔) OTOP สินค้าพื้นเมืองและของที่ระลึก	๑๑

	หน้า
(๘) ทรัพยากรธรรมชาติ	๑๑
๑) น้ำ	๑๑
๒) ป่าไม้	๑๑
๓) ภูเขา	๑๒
๔) ทรัพยากรธรรมชาติที่สำคัญขององค์กรปกครองส่วนท้องถิ่น	๑๒
(๙) อื่นๆ	๑๒
ส่วนที่ ๒ ยุทธศาสตร์การพัฒนาองค์กรปกครองส่วนท้องถิ่น	
(๑) ความสัมพันธ์ระหว่างแผนพัฒนาระดับมหภาค	๑๓
๑) แผนยุทธศาสตร์ชาติ ๒๐ ปี (พ.ศ.๒๕๖๑-๒๕๘๐)	๑๓
๒) แผนพัฒนาเศรษฐกิจและสังคมแห่งชาติ ฉบับปัจจุบัน (ฉบับที่ ๑-)	๑๓
๓) แผนพัฒนาภาค/แผนพัฒนากลุ่มจังหวัด/แผนพัฒนาจังหวัด	๑๔
๔) ยุทธศาสตร์การพัฒนาขององค์กรปกครองส่วนท้องถิ่น ในเขตจังหวัด	๑๖
(๒) ยุทธศาสตร์ขององค์กรปกครองส่วนท้องถิ่น	๑๖
๑) วิสัยทัศน์	๑๖
๒) ยุทธศาสตร์	๑๗
๓) เป้าประสงค์	๑๗
๔) ตัวชี้วัด	๑๙
๕) ค่าเป้าหมาย	๒๐
๖) กลยุทธ์	๒๐
๗) จุดยืนทางยุทธศาสตร์	๒๒
๘) ความเชื่อมโยงของยุทธศาสตร์ในภาพรวม	๒๒
(๓) การวิเคราะห์เพื่อพัฒนาท้องถิ่น	๒๓
๓.๑ การวิเคราะห์กรอบการจัดทำยุทธศาสตร์ของ องค์กรปกครองส่วนท้องถิ่น	๒๓
๓.๒ การประเมินสถานการณ์สภาพแวดล้อมภายนอกที่เกี่ยวข้อง	๒๔
ส่วนที่ ๓ การนำแผนพัฒนาท้องถิ่นไปสู่การปฏิบัติ	๒๕
๓.๑ ยุทธศาสตร์การพัฒนาและแผนงาน	๒๕
๓.๒ บัญชีโครงสร้างพัฒนาท้องถิ่น	
- (แบบ ผ.๐๑)	๒๖
- (แบบ ผ.๐๑/๑)	๒๘
- (แบบ ผ.๐๒)	๒๙
- (แบบ ผ.๐๒/๑)	๙๕
- (แบบ ผ.๐๒/๒)	๑๔๐
- (แบบ ผ.๐๓)	๑๔๒

ส่วนที่ ๔ การติดตามและประเมินผล

๔.๑ การติดตามและประเมินผลยุทธศาสตร์	๑๔๔
๔.๒ การติดตามและประเมินผลโครงการ	๑๔๔
๔.๓ สรุปผลการพัฒนาท้องถิ่น	๑๔๔
๔.๔ ข้อเสนอแนะในการจัดทำแผนพัฒนาท้องถิ่นในอนาคต	๑๔๕
๔.๔.๑ ผลกระทบนำไปสู่ออนาคต	๑๔๕
๔.๔.๒ ข้อเสนอแนะ ข้อเสนอ	
ข้อเสนอแนะ ผลจากการพัฒนา	๑๔๕

ส่วนที่ ๑ สภาพทั่วไปและข้อมูลพื้นฐาน

(๑) ด้านกายภาพ

เดิม ตำบลห้วยทรายเหนือ เป็นตำบลที่มีพื้นที่กว้างขวาง มีทั้งหมด ๑๘ หมู่บ้าน ราษฎรตั้งถิ่นฐานอยู่ห่างไกลกัน ส่วนใหญ่อพยพมาเพื่อตั้งถิ่นฐานใหม่ การปกครองจึงเป็นไปด้วยความยากลำบาก ต่อมาปี พ.ศ.๒๕๒๖ ได้มีการแยกตำบลออกไปตั้งอีก ๒ ตำบล คือ ตำบลสามพระยา มี ๖ หมู่บ้าน ตำบลไร่ใหม่พัฒนา มี ๖ หมู่บ้าน เหลือตำบลห้วยทรายเหนือ ๖ หมู่บ้าน และปี พ.ศ. ๒๕๒๘ ได้แบ่งการปกครองออกไปอีก ๑ หมู่บ้าน ปัจจุบันตำบลห้วยทรายเหนือแบ่งการปกครองออกเป็น ๗ หมู่บ้าน

องค์การบริหารส่วนตำบลห้วยทรายเหนือ ได้รับการยกฐานะจากสภาตำบลห้วยทรายเหนือ โดยประกาศกระทรวงมหาดไทยเรื่องจัดตั้งองค์การบริหารส่วนตำบล ลงวันที่ ๓๐ มีนาคม ๒๕๓๙ เดิมเป็นองค์การบริหารส่วนตำบลขนาดเล็ก ต่อมาได้รับการปรับขนาดเป็นขนาดกลาง เมื่อวันที่ ๒๐ มีนาคม ๒๕๕๑

๑) ที่ตั้งของตำบลห้วยทรายเหนือ

องค์การบริหารส่วนตำบลส่วนตำบลห้วยทรายเหนือ ตั้งอยู่ เลขที่ ๒๙/๙ หมู่ที่ ๑ บ้านทุ่งจับฉนวน ตำบลห้วยทรายเหนือ อำเภอชะอำ จังหวัดเพชรบุรี อยู่ห่างจากที่ว่าการอำเภอชะอำ ประมาณ ๒๖ กิโลเมตร และห่างจากตัวจังหวัดเพชรบุรี ประมาณ ๖๐ กิโลเมตร

ตำบลห้วยทรายเหนือมีพื้นที่ทั้งหมด ๔๐.๑๑ ตารางกิโลเมตร หรือประมาณ ๒๔,๕๗๑ ไร่ มี ๗ หมู่บ้าน คือ

- หมู่ที่ ๑ บ้านทุ่งจับฉนวน
- หมู่ที่ ๒ บ้านทุ่งหลวง
- หมู่ที่ ๓ บ้านทุ่งเคล็ด
- หมู่ที่ ๔ บ้านบ่อหลวง
- หมู่ที่ ๕ บ้านหนองขาม
- หมู่ที่ ๖ บ้านพุทพาย
- หมู่ที่ ๗ บ้านไร่ดินทอง

อาณาเขต

ทิศเหนือ	ติดต่อกับ	ตำบลเขาใหญ่ อำเภอชะอำ จังหวัดเพชรบุรี
ทิศใต้	ติดต่อกับ	ตำบลไร่ใหม่พัฒนา อำเภอชะอำ จังหวัดเพชรบุรี
ทิศตะวันออก	ติดต่อกับ	ตำบลสามพระยา อำเภอชะอำ จังหวัดเพชรบุรี
ทิศตะวันตก	ติดต่อกับ	ตำบลเขากระปุก อำเภอท่ายาง จังหวัดเพชรบุรี

ตำบลห้วยทรายเหนือ อำเภอชะอำ จังหวัดเพชรบุรี

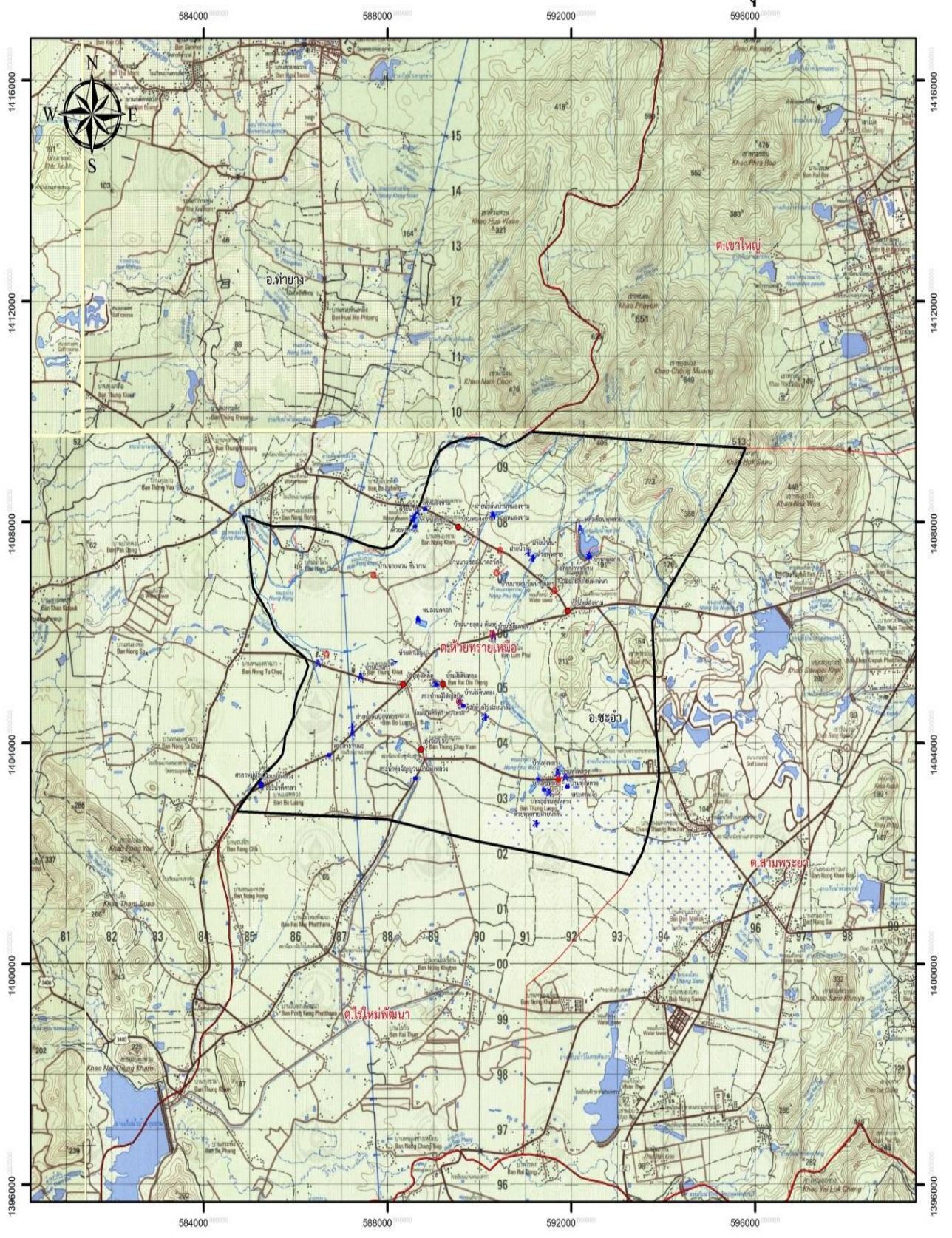

๒) ลักษณะภูมิประเทศ

ลักษณะทั่วไปของตำบลห้วยทรายเหนือ เป็นพื้นที่ราบเชิงเขา ที่ดินมีความเหมาะสมในการทำเกษตรกรรม โดยเฉพาะการปลูกอ้อย มีป่าไม้อุดมสมบูรณ์ทางทิศเหนือของตำบล ซึ่งอยู่ในเขตพื้นที่ หมู่ ๖ บ้านพุทพาย

๓) ลักษณะภูมิอากาศ

ลักษณะภูมิอากาศของตำบลห้วยทรายเหนือ ในฤดูหนาวไม่หนาวจัด ฤดูร้อนไม่ร้อนจัด เพราะมีลมทะเลพัดผ่าน อุณหภูมิโดยทั่วไปเฉลี่ย ๒๕-๓๗ องศาเซลเซียส มี ๓ ฤดู

ฤดูหนาวเริ่มประมาณเดือน พฤศจิกายนถึงประมาณเดือนกุมภาพันธ์ รวมเวลาประมาณ ๓ เดือน

ฤดูร้อนเริ่มประมาณเดือนกุมภาพันธ์ ถึงต้นเดือนพฤษภาคม รวมเวลาประมาณ ๓ เดือน โดยอากาศจะร้อนมากในระหว่างเดือนมีนาคม ถึงเดือนเมษายน และอาจมีฝนฤดูร้อนบ้างในบางปี ช่วงประมาณกลางเดือนเมษายน

ฤดูฝน เริ่มประมาณเดือน พฤษภาคม และสิ้นสุดประมาณปลายเดือนตุลาคม รวมเวลา ๕ เดือน ฝนจะตกชุกในเดือนตุลาคมถึงปลายเดือน บางปีอาจมีฝนตกทั้งช่วงประมาณเดือนมิถุนายน - กรกฎาคม

๔) ลักษณะของดิน

ลักษณะดินที่พบส่วนใหญ่เป็นดินร่วนปนทราย

(๒) ด้านการเมือง/การปกครอง

๑) เขตการปกครอง แบ่งเขตการปกครองออกเป็น ๗ หมู่บ้าน

หมู่ที่	ชื่อหมู่บ้าน	ชื่อ-สกุล	หมายเหตุ
๑	บ้านทุ่งจับญวน	นายธนพล เมฆหมอก	ผู้ใหญ่บ้าน
๒	บ้านทุ่งหลวง	นายประชา จันทร์สง่า	ผู้ใหญ่บ้าน
๓	บ้านทุ่งเคล็ด	นายสมบัติ ชาวไร่ปราณ	กำนัน
๔	บ้านบ่อหลวง	นางประนอม ศรีจันทร์	ผู้ใหญ่บ้าน
๕	บ้านหนองขาม	นายแดน ขำมา	ผู้ใหญ่บ้าน
๖	บ้านพุทพาย	นายวันชัย รอดพัน	ผู้ใหญ่บ้าน
๗	บ้านไร่ดินทอง	นายณรงค์ฤทธิ์ นามือง	ผู้ใหญ่บ้าน

๒) การเลือกตั้ง

เขตการเลือกตั้งในตำบลห้วยทรายเหนือ

- เขตเลือกตั้งผู้ใหญ่บ้าน มี ๗ หน่วยเลือกตั้ง (หมู่ ๑ - ๗)
- เขตเลือกตั้งนายกองค์การบริหารส่วนตำบล มี ๗ หน่วยเลือกตั้ง (หมู่ ๑ - ๗)
- เขตเลือกตั้งสมาชิกสภาองค์การบริหารส่วนตำบล มี ๗ หน่วยเลือกตั้ง (หมู่ ๑ - ๗)

-เขตเลือกตั้งสมาชิกสภาองค์การบริหารส่วนจังหวัด มี ๕ หน่วยเลือกตั้ง (หมู่ ๑ ,หมู่ ๓) , หมู่ ๒ , (หมู่ ๓ , หมู่ ๔) , หมู่ ๕ , หมู่ ๖

-เขตเลือกตั้งสมาชิกสภาผู้แทนราษฎร มี ๕ หน่วยเลือกตั้ง (หมู่ ๑ ,หมู่ ๓) , หมู่ ๒ , (หมู่ ๓ , หมู่ ๔) , หมู่ ๕ , หมู่ ๖

(๓) ประชากร

๑) ข้อมูลเกี่ยวกับจำนวนประชากร

หมู่	ชื่อหมู่บ้าน	จำนวนประชากร						จำนวน หลังคา เรือน
		๒๕๖๒		๒๕๖๓		๒๕๖๔		
		ชาย	หญิง	ชาย	หญิง	ชาย	หญิง	
๑	บ้านทุ่งจับญวน	๓๑๑	๓๒๔	๓๐๔	๓๑๕	๓๑๑	๓๑๙	๒๓๒
๒	บ้านทุ่งหลวง	๒๐๖	๒๓๗	๑๙๗	๒๓๑	๑๙๙	๒๓๘	๑๔๔
๓	บ้านทุ่งเคล็ด	๒๖๗	๒๗๖	๒๗๒	๒๗๕	๒๗๔	๒๗๑	๑๘๕
๔	บ้านบ่อหลวง	๒๔๗	๒๖๕	๒๕๐	๒๖๖	๒๕๙	๒๗๒	๑๖๙
๕	บ้านหนองขาม	๓๔๗	๓๒๙	๓๗๑	๓๔๑	๓๕๖	๓๔๒	๒๕๑
๖	บ้านพุทพาย	๔๘๑	๔๗๙	๔๙๖	๔๗๘	๕๐๕	๔๘๒	๔๖๒
๗	บ้านไร่ดินทอง	๒๓๙	๒๕๙	๒๔๐	๒๘๐	๒๔๖	๒๕๙	๑๙๕
รวม		๔,๒๖๗		๔,๒๙๖		๔,๓๓๓		๑,๖๓๘

ข้อมูล จากสำนักทะเบียนราษฎร อำเภอชะอำ ณ วันที่ ๓๐ พฤษภาคม ๒๕๖๔

๒) จำนวนประชากรแยกตามเกณฑ์อายุ

ช่วงอายุ	เพศชาย (คน)	เพศหญิง (คน)	รวม (คน)
๑๐๑ ปีขึ้นไป	๐	๐	๐
๙๖ - ๑๐๐	๐	๒	๒
๙๑ - ๙๕	๔	๗	๑๑
๘๖ - ๙๐	๙	๑๙	๒๘
๘๑ - ๘๕	๒๔	๒๔	๔๘
๗๖ - ๘๐	๒๘	๔๗	๗๕
๗๑ - ๗๕	๔๙	๕๑	๑๐๐
๖๖ - ๗๐	๗๒	๗๐	๑๔๒
๖๑ - ๖๕	๑๐๑	๑๒๕	๒๒๖
๕๖ - ๖๐	๑๔๘	๑๕๓	๓๐๑
๕๑ - ๕๕	๑๕๒	๑๗๘	๓๓๐
๔๖ - ๕๐	๑๗๐	๑๗๔	๓๔๔
๔๑ - ๔๕	๑๖๙	๑๖๙	๓๓๘
๓๖ - ๔๐	๑๘๓	๑๕๓	๓๓๖
๓๑ - ๓๕	๑๔๑	๑๕๖	๒๙๗
๒๖ - ๓๐	๑๗๕	๑๗๐	๓๔๕
๒๑ - ๒๕	๑๕๔	๑๕๕	๓๐๙
๑๖ - ๒๐	๑๑๙	๑๓๕	๒๕๔
๑๑ - ๑๕	๑๔๔	๑๓๙	๒๘๓
๖ - ๑๐	๑๕๔	๑๒๙	๒๘๓
๑ - ๕	๑๒๗	๑๐๖	๒๓๓
น้อยกว่า ๑ ปี	๒๗	๒๑	๔๘
รวม	๒,๑๕๐	๒,๑๘๓	๔,๓๓๓

ข้อมูล ณ วันที่ ๓๐ พฤษภาคม ๒๕๖๔ จากทะเบียนราษฎร อำเภอชะอำ

(๔) สภาพทางสังคม

๑) การศึกษา

ในเขตพื้นที่ตำบลห้วยทรายเหนือ มีศูนย์พัฒนาเด็กเล็ก ๑ ศูนย์ มีการจัดการเรียนการสอนชั้นระดับก่อนประถมศึกษา (อนุบาล) มีโรงเรียนระดับประถมศึกษา ๓ โรงเรียน โดยจัดการศึกษาตั้งแต่ชั้นระดับก่อนประถมศึกษา (อนุบาล) ถึง ระดับประถมศึกษาปีที่ ๖ และมีโรงเรียนที่เปิดการศึกษา ระดับชั้นมัธยมศึกษา ๑ โรงเรียน จัดการศึกษาตั้งแต่ชั้นระดับมัธยมศึกษาปีที่ ๑ - มัธยมศึกษาปีที่ ๖

ที่	ชื่อโรงเรียน	นักเรียน	สถานที่ตั้ง	หมายเหตุ
๑	ศพด.ตำบลห้วยทรายเหนือ	๑๒๓ คน	หมู่ ๑ บ้านทุ่งจับญวน	ศูนย์พัฒนาเด็กเล็ก
๒	โรงเรียนบ้านบ่อหลวง	๑๑๙ คน	หมู่ ๔ บ้านบ่อหลวง	โรงเรียนประถมศึกษา
๓	โรงเรียนบ้านหนองขาม	๒๐ คน	หมู่ ๕ บ้านหนองขาม	โรงเรียนประถมศึกษา
๔	โรงเรียนบ้านพุทวาย	๑๔๕ คน	หมู่ ๖ บ้านพุทวาย	โรงเรียนประถมศึกษา
๕	โรงเรียนห้วยทรายประชาสรรค์	๒๘๑ คน	หมู่ ๒ บ้านทุ่งหลวง	โรงเรียนมัธยมศึกษา
	รวม	๖๘๘ คน		

๒) สาธารณสุข

ในตำบลห้วยทรายเหนือ มีโรงพยาบาลส่งเสริมสุขภาพระดับตำบล ๑ แห่ง ที่ตั้ง หมู่ ๑ บ้านทุ่งจับญวน และมีคลินิกเอกชน ๑ แห่ง ที่ตั้ง หมู่ที่ ๑ บ้านทุ่งจับญวน ในส่วนขององค์การบริหารส่วนตำบลห้วยทรายเหนือมีการอุดหนุนเงินเพื่อจ่ายเป็นเงินสมทบกองทุนหลักประกันสุขภาพในระดับท้องถิ่น (สปสช.)

๓) อาชญากรรม

ในพื้นที่ตำบลห้วยทรายเหนือมีสถานีตำรวจชุมชน ๑ แห่ง เหตุอาชญากรรมไม่มี แต่มีเหตุการณ์ขโมยทรัพย์สินประชาชน ซึ่งองค์การบริหารส่วนตำบลห้วยทรายเหนือ ได้ดำเนินการป้องกันเหตุดังกล่าว คือ ได้ติดตั้งกล้องวงจรปิดในจุดที่เป็นที่บริเวณสาธารณะ เช่น ถนนสามแยกและสี่แยกภายในตำบล รวมทั้งได้ตั้งจุดบริการในช่วงเทศกาลที่มีวันหยุดหลายวันติดต่อกัน เพื่ออำนวยความสะดวกให้กับประชาชน

๔) ยาเสพติด

ปัญหายาเสพติดในชุมชนของตำบลห้วยทรายเหนือ พบว่าในเขตตำบลมีผู้ที่ติดยาเสพติด องค์การบริหารส่วนตำบลห้วยทรายเหนือได้ร่วมมือกับศูนย์อำนวยการพลังแผ่นดินเอาชนะยาเสพติดแห่งชาติ อำเภอชะอำ จังหวัดเพชรบุรี โดยการอุดหนุนงบประมาณเพื่อดำเนินการรณรงค์ ฝึกอบรมให้ความรู้ บำบัดและฝึกงานให้กับผู้ติดยาเสพติดทุกปี

๕) การสังคมสงเคราะห์

องค์การบริหารส่วนตำบลห้วยทรายเหนือได้ดำเนินการด้านสังคมสงเคราะห์ ดังนี้

๑. ดำเนินการจ่ายเบี้ยยังชีพให้กับผู้สูงอายุ ผู้พิการ และผู้ป่วยเอดส์

- เบี้ยยังชีพผู้สูงอายุ จำนวน ๖๑๑ คน

อายุ ๖๐ - ๖๙ ปี จำนวน ๓๖๕ คน

อายุ ๗๐ - ๗๙ ปี จำนวน ๑๖๐ คน

อายุ ๘๐ - ๘๙ ปี จำนวน ๗๓ คน

อายุ ๙๐ ปีขึ้นไป จำนวน ๑๓ คน

- เบี้ยยังชีพผู้พิการ จำนวน ๙๘ คน

- เบี้ยยังชีพผู้ป่วยเอดส์ จำนวน ๑๑ คน

(ข้อมูลจากระบบสารสนเทศการจัดการฐานข้อมูลเบี้ยยังชีพขององค์กรปกครองส่วนท้องถิ่น ณ วันที่ ๓๐ มิถุนายน พ.ศ. ๒๕๖๔)

๒. รับลงทะเบียนและประสานโครงการเงินอุดหนุนเพื่อการเลี้ยงดูเด็กแรกเกิด

๓. จัดทำโครงการออกเยี่ยมบ้านผู้สูงอายุและผู้พิการที่ไม่สามารถดูแลตนเองได้

๔. ประสานพัฒนาสังคมจังหวัดในการทำบัตรผู้พิการ

๕. ประสานพัฒนาสังคมจังหวัดในการช่วยเหลือผู้ยากจน ยากไร้ รายได้น้อย และผู้ด้อยโอกาสไร้ที่พึ่ง

๖. ประสานกาชาดจังหวัดในการปรับปรุงซ่อมแซมบ้านผู้ยากไร้

(๕) ระบบบริการพื้นฐาน

๑) การคมนาคมขนส่ง (ทางบก,ทางน้ำ,ทางราง,ฯลฯ)

จำนวนถนนภายในตำบลห้วยทรายเหนือ มีทั้งหมด จำนวน ๔๑ สาย ดังนี้

๑. ถนนลาดยางแอสฟัลติกคอนกรีต จำนวน ๑๘ สาย
 ๒. ถนนคอนกรีต จำนวน ๑๐ สาย
 ๓. ถนนลูกรัง จำนวน ๑๓ สาย

ที่	หมู่บ้าน	ถนนลาดยาง		ถนน คสล.		ถนนลูกรัง	
		จำนวน(สาย)	ระยะทาง(กม.)	จำนวน(สาย)	ระยะทาง(กม.)	จำนวน(สาย)	ระยะทาง(กม.)
1	ทุ่งจับญวน	๒	๓.๙	๑	๑.๔๕	๓	๒.๘๑
2	ทุ่งหลวง	๑	๓.๗	๑	๑.๐๕	๒	๑.๓๓
3	ทุ่งเคล็ด	๓	๒.๒๓	๑	๒.๐	๔	๒.๓๐
4	บ่อหลวง	4	๒.๖๖	๒	๑.๓๕	-	-
5	หนองขาม	๓	๐.๘๖	๑	๐.๙๕	๒	๐.๖๑
6	พุทวาย	๔	๓.๖๑	๒	๓.๑๐	๑	๐.๒๕
๗	ไร่ดินทอง	๑	๐.๙๗	๒	๒.๑๐	๑	๐.๕
รวม		๑๘	๑๗.๘๙	๑๐	๑๒.๐	๑๓	๗.๘

รายละเอียดถนนแต่ละหมู่บ้าน

ที่	หมู่	ชื่อหมู่บ้าน	รหัสสายทาง	ถนน	ชนิดถนน	ระยะทาง (เมตร)
ถนนลาดยางแอสฟัลติกคอนกรีต						
๑	๑	บ้านทุ่งจับญวน	พบ.ถ.๘๐-๐๐๑	ทุ่งจับญวน-หนองเขื่อน	ลาดยาง	๒,๑๐๐
๒	๑	บ้านทุ่งจับญวน	พบ.ถ.๘๐-๐๐๓	หนองกง-บ่อหลวง	ลาดยาง	๑,๘๐๐
๓	๒	ทุ่งหลวง	พบ.ถ.๘๐-๐๐๒	ไร่ดินทอง-ทุ่งหลวง	ลาดยาง	๓,๗๐๐
๔	๓	ทุ่งเคล็ด	พบ.ถ.๘๐-๐๐๕	บ้านหนองนกดอก	ลาดยาง	๘๐๐
๕	๓	ทุ่งเคล็ด	-	ทุ่งยาว (ซอย ๑)	ลาดยาง	๕๒๕
๖	๓	ทุ่งเคล็ด	-	ช.ทุ่งเคล็ด-บ่อหลวง	ลาดยาง	๙๐๐
๗	๔	บ่อหลวง	-	ช.สุขสำราญ	ลาดยาง	๕๗๕
๘	๔	บ่อหลวง	-	หนองกง-บ่อหลวง	ลาดยาง	๗๐๐
๙	๔	บ่อหลวง	-	ช.โรงเรียนบ้านบ่อหลวง	ลาดยาง	๑,๓๘๐
๑๐	๕	หนองขาม	-	ช.ปทุมมาศ	ลาดยาง	๒๐๐
๑๑	๕	หนองขาม	-	ช.ห้วยโปร่งงาม	ลาดยาง	๔๔๐
๑๒	๕	หนองขาม	-	ช.บุญพิมพ์	ลาดยาง	๒๒๐
๑๓	๖	พุทวาย	-	ช.๑ (ห้วยใหญ่)	ลาดยาง	๘๐๐
๑๔	๖	พุทวาย	-	พุทวาย-ข้างแวงฯ	ลาดยาง	๕๐๐
๑๕	๖	พุทวาย	-	ช.๓ (ข้าง ร.ร. พุทวาย)	ลาดยาง	๓๒๕
๑๖	๖	พุทวาย	-	ช. ๖ พุ่ป่า	ลาดยาง	๑,๙๘๘
๑๗	๗	ไร่ดินทอง	-	ช.ลุ่มป่าไผ่	ลาดยาง	๙๗๐

ที่	หมู่	ชื่อหมู่บ้าน	รหัสสายทาง	ถนน	ชนิดถนน	ระยะทาง (เมตร)
ถนนคอนกรีตเสริมเหล็ก (คสล.)						
๑	๑	ทุ่งจับญวน	-	ช.ข้าง อบต.	คสล.	๑,๔๕๐
๒	๒	ทุ่งหลวง	-	ถนนภายในหมู่บ้านทุ่งหลวง	คสล.	๑,๐๕๐
๓	๓	ทุ่งเคล็ด	-	ช.ทุ่งยาว	คสล.	๒,๐๐๐
๔	๔	บ่อหลวง	-	บ่อหลวง-หนองกง	คสล.	๘๐๐
๕	๔	บ่อหลวง	-	ช.น้ำทิพย์	คสล.	๕๕๐
๖	๕	หนองขาม	-	ช.มิตรพัฒนา	คสล.	๙๕๐
๗	๖	พุทรวาย	-	ช.๒ พุมะหาด	คสล.	๑,๑๐๐
๘	๖	พุทรวาย	-	พุมะหาด-ทุ่งแฝก	คสล.	๒,๐๐๐
๙	๗	ไร่ดินทอง	-	ข้าง ศพด.ตำบลห้วยทรายเหนือ	คสล.	๑,๓๐๐
๑๐	๗	ไร่ดินทอง	-	ช.๑	คสล.	๘๐๐
ถนนลูกรัง						
๑	๑	ทุ่งจับญวน	-	ช.ยายเลี้ยว	ลูกรัง	๔๐๐
๒	๑	ทุ่งจับญวน	-	ช.หลัง รพ.สต.บ้านทุ่งจับญวน	ลูกรัง	๖๙๕
๓	๑	ทุ่งจับญวน	-	ช.บ้านน้อย	ลูกรัง	๑,๗๑๔
๔	๒	ทุ่งหลวง	-	ช.ทุ่งหลวง-หนองเขื่อน	ลูกรัง	๙๐๐
๕	๒	ทุ่งหลวง	-	ช.ศาลเจ้า	ลูกรัง	๔๓๐
๖	๓	ทุ่งเคล็ด	-	ช.หนองไร่ซาก	ลูกรัง	๑,๑๗๐
๗	๓	ทุ่งเคล็ด	-	ช.ป่าผาก	ลูกรัง	๕๐๐
๘	๓	ทุ่งเคล็ด	-	ช.หอดึง	ลูกรัง	๔๐๐
๙	๓	ทุ่งเคล็ด	-	ช.คอกไก่	ลูกรัง	๒๒๕
๑๐	๕	หนองขาม	-	ช.ม่วงน้อย	ลูกรัง	๓๐๐
๑๑	๕	หนองขาม	-	ช.ม่วงโมรา	ลูกรัง	๓๐๘
๑๒	๖	พุทรวาย	-	ช.๗ (ห้วยพันเลือก)	ลูกรัง	๒๕๐
๑๓	๗	ไร่ดินทอง	-	ช.เทควันโด	ลูกรัง	๕๐๐

ข้อมูลจากกองช่าง องค์การบริหารส่วนตำบลห้วยทรายเหนือ ณ วันที่ ๑ มิถุนายน พ.ศ.๒๕๖๔

๒) การไฟฟ้า

ในตำบลห้วยทรายเหนือมีไฟฟ้าใช้ทุกครัวเรือนคิดเป็น ร้อยละ ๑๐๐ ส่วนไฟฟ้าส่องสว่างทางสาธารณะยังไม่สามารถดำเนินการติดตั้งได้ครอบคลุมพื้นที่ทั้งหมด

๓) การประปา

การประปา องค์การบริหารส่วนตำบลห้วยทรายเหนือยังไม่มีกองงานประปาเป็นของ องค์การบริหารส่วนตำบลเอง มีหมู่บ้านได้โอนกิจการประปาหมู่บ้านให้องค์การบริหารส่วนตำบลห้วยทรายเหนือดูแล มี ๖ หมู่บ้าน ปัญหาในการดำเนินงาน คือ มีข้อร้องเรียนเรื่องน้ำประปาขุ่นบ่อยครั้ง สาเหตุเนื่องจากเป็นน้ำผิวดิน และปัญหาน้ำไม่เพียงพอต่อการผลิตน้ำประปา องค์การบริหารส่วนตำบลห้วยทรายเหนือได้นำปัญหาเกี่ยวกับแหล่งน้ำหรือน้ำเพื่ออุปโภค-บริโภค บรรจุในแผนพัฒนา องค์การบริหารส่วนตำบลได้ดำเนินการแก้ปัญหา โดยการขุดเจาะบ่อบาดาลเพื่อผลิตน้ำประปา ขุดลอกสระน้ำ ลำห้วยสาธารณะ และประสานงานของบจากหน่วยงานที่เกี่ยวข้อง

รายละเอียดประปาหมู่บ้านในพื้นที่องค์การบริหารส่วนตำบลห้วยทรายเหนือ

ลำดับที่	สถานที่ตั้ง	ขนาดถังเก็บน้ำประปา (ลบ.ม.)
๑	หมู่ ๑ บ้านทุ่งจับญวน (บ้านนายสิน)	๓๐
๒	หมู่ ๑ บ้านทุ่งจับญวน (ห้วยตาเคลิ้ม)	๓๐
๓	หมู่ ๑ บ้านทุ่งจับญวน (หนองกง)	๒๐
๔	หมู่ ๑ บ้านทุ่งจับญวน (สระครูยุทธ)	๒๐
๕	หมู่ ๒ บ้านทุ่งหลวง (บ้านนายอริย์)	๑๕
๖	หมู่ ๓ บ้านทุ่งเคล็ด (ซอยหนองนกดอก)	๓๐
๗	หมู่ ๓ บ้านทุ่งเคล็ด (ซอยทุ่งยาว)	๒๐
๘	หมู่ ๔ บ้านบ่อหลวง (ข้างโรงเรียนบ้านบ่อหลวง)	๒๐
๙	หมู่ ๖ บ้านพุทรวาย (บ้านนายฉิม)	๓๐
๑๐	หมู่ ๖ บ้านพุทรวาย (บ้านนายปัด)	๑๒
๑๑	หมู่ ๖ บ้านพุทรวาย (ไรตาลี)	๖๐
๑๒	หมู่ ๖ บ้านพุทรวาย (บ้านนายพร)	๒๐
๑๓	หมู่ ๖ บ้านพุทรวาย (บ้านนายตุล)	๑๕
๑๔	หมู่ ๗ บ้านไร่ดินทอง (บ้านนายสัมพันธ์)	๑๒
๑๕	หมู่ ๗ บ้านไร่ดินทอง (ซอยลุ่มป่าไผ่)	๕

๔) โทรศัพท์

โทรศัพท์ในเขตพื้นที่ตำบลห้วยทรายเหนือ มีหน่วยงานที่ให้บริการด้านโทรศัพท์พื้นฐาน อยู่ ๒ ราย ได้แก่ บริษัท ทีโอที และบริษัท ทีที แอนด์ ที ซึ่งนอกจากให้บริการด้านโทรศัพท์แล้วยังให้บริการด้านอินเทอร์เน็ตความเร็วสูง

๕) ระบบโลจิสติกส์ (Logistics) หรือการขนส่ง

ในเขตพื้นที่ตำบลห้วยทรายเหนือ มีหน่วยงานบริการด้านรับ-ส่งไปรษณีย์ ทั้งภาครัฐและภาคเอกชน

(๖) ระบบเศรษฐกิจ**๑) การเกษตร**

ผลผลิตการเกษตรที่สำคัญในเขตตำบลห้วยทรายเหนือ ได้แก่ อ้อย มันสำปะหลัง สับปะรด ข้าว

๒) การประมง

ในเขตตำบลห้วยทรายเหนือไม่มีการประมง

๓) การปศุสัตว์

ในตำบลห้วยทรายเหนือ มีประกอบอาชีพปศุสัตว์ เช่น การเลี้ยงสุกร ไก่ โค นม

๔) การบริการ

รีสอร์ท	๓	แห่ง
ร้านอาหาร	๒	แห่ง
ปั้มน้ำมัน	๒	แห่ง
ร้านเสริมสวย	๘	แห่ง
ร้านคาร์แคร์	๒	แห่ง
อู่ซ่อมรถ	๑	แห่ง
สถานที่ตรวจสภาพรถ	๑	แห่ง
ซูเปอร์มาร์เก็ต	๒	แห่ง

๕) การท่องเที่ยว

ในเขตตำบลห้วยทรายเหนือไม่มีสถานที่แหล่งท่องเที่ยว มีศูนย์เรียนรู้ด้านเกษตร ทฤษฎีใหม่ ของนายจรูญ นवलพลอย หมู่ ๔ บ้านบ่อหลวง

๖) อุตสาหกรรม

- กิจการอุตสาหกรรมขนาดเล็ก จำนวน ๒ แห่ง โรงงานฟักไข่ และโรงงานผลิตภัณฑ์จากเนื้อหมู
- โรงฆ่าสัตว์ จำนวน ๑ แห่ง

๗) การพาณิชย์และกลุ่มอาชีพ**การพาณิชย์**

สถาบันการเงินตำบลห้วยทรายเหนือ	จำนวน	๑	แห่ง
ตลาดสด	จำนวน	๒	แห่ง
โรงฆ่าสัตว์	จำนวน	๑	แห่ง
ซูเปอร์มาร์เก็ต	จำนวน	๒	แห่ง
อู่ซ่อมรถ	จำนวน	๑	แห่ง
ปั้มน้ำมัน	จำนวน	๒	แห่ง
ร้านเสริมสวย	จำนวน	๒	แห่ง
ร้านล้างรถ	จำนวน	๒	แห่ง

กลุ่มอาชีพ

มีกลุ่มอาชีพ จำนวน ๓ กลุ่ม

๑. กลุ่มทำดอกไม้จันทน์ (หมู่ ๑ บ้านทุ่งจับญวน)
๒. กลุ่มทำไข่เค็ม (หมู่ ๒ บ้านทุ่งหลวง)
๓. กลุ่มทำขนมไทย (หมู่ ๔ บ้านบ่อหลวง)

๘) แรงงาน

แรงงานรับจ้างภาคอุตสาหกรรมและภาคเกษตรมีทั้งแรงงานในพื้นที่ แรงงานจากต่างจังหวัด และแรงงานต่างด้าว

(๗) ศาสนา ประเพณี วัฒนธรรม

๑) การนับถือศาสนา

ประชาชนตำบลห้วยทรายเหนือส่วนใหญ่นับถือศาสนาพุทธ ในพื้นที่ตำบลห้วยทรายเหนือมีวัด ๒ แห่ง สถานที่ปฏิบัติธรรม ๒ แห่ง ดังนี้

- วัดทุ่งจับญวน ที่ตั้ง หมู่ ๑ บ้านทุ่งจับญวน
- วัดหนองขาม ที่ตั้ง หมู่ ๕ บ้านหนองขาม
- สถานที่ปฏิบัติธรรมหอเจริญวิปัสสนากัมมัฏฐาน ที่ตั้ง หมู่ ๒ บ้านทุ่งหลวง
- สถานที่ปฏิบัติธรรมบ้านเพชรบำเพ็ญ ที่ตั้ง หมู่ ๖ บ้านพุทวาย

๒) ประเพณีและงานประจำปี

- | | |
|-----------------------|----------------|
| - ประเพณีวันสงกรานต์ | เดือนเมษายน |
| - ประเพณีวันเข้าพรรษา | เดือนกรกฎาคม |
| - ประเพณีวันออกพรรษา | เดือนตุลาคม |
| - ประเพณีลอยกระทง | เดือนพฤศจิกายน |

๓) ภูมิปัญญาท้องถิ่น/ ภาษาถิ่น

ภูมิปัญญาท้องถิ่นในเขตตำบลห้วยทรายเหนือส่วนใหญ่เป็นภูมิปัญญาเกี่ยวกับการเพาะปลูก การทำเครื่องจักรใช้สำหรับในครัวเรือน หมอชาวบ้าน

ภาษาถิ่น ประชาชนตำบลห้วยทรายเหนือ พูดภาษาไทยสำเนียงเพชรบุรี

๔) OTOP สินค้าพื้นเมืองและของที่ระลึก

ในพื้นที่ตำบลห้วยทรายเหนือไม่มีสินค้าพื้นเมืองหรือของที่ระลึก

(๘) ทรัพยากรธรรมชาติ

๑) น้ำ ทรัพยากรแหล่งน้ำตามธรรมชาติของตำบลห้วยทรายเหนือส่วนใหญ่เป็นลำห้วยเล็กๆมีน้ำเฉพาะในฤดูฝน

๒) ป่าไม้ ในตำบลห้วยทรายเหนือมีเขตป่าไม้ในเขตพื้นที่ หมู่ ๖ บ้านพุทวาย

๓) ภูเขา ในเขตตำบลห้วยทรายเหนือมีภูเขา อยู่ในพื้นที่ หมู่ ๕ บ้านหนองขาม หมู่ ๖ บ้านพุด
หวาย

๔) ทรัพยากรธรรมชาติที่สำคัญขององค์กรปกครองส่วนท้องถิ่น

ทรัพยากรธรรมชาติที่สำคัญในตำบลห้วยทรายเหนือ ได้แก่ น้ำ ดิน ป่าไม้

(๙) อื่นๆ

ตำบลห้วยทรายเหนือมีระบบบริการอื่นๆ ได้แก่ มีหอกระจายเสียงไร้สายเพื่อประชาสัมพันธ์
ข่าวสารต่างๆ ครอบคลุมทั้งตำบล และติดตั้งกล้องวงจรปิดตามถนนสาธารณะทุกสายภายในตำบล
โดยมีศูนย์ควบคุมอยู่ที่องค์การบริหารส่วนตำบลห้วยทรายเหนือ

ส่วนที่ ๒

ยุทธศาสตร์การพัฒนากองครักษ์ส่วนท้องถิ่น

(๑) ความสัมพันธ์ระหว่างแผนพัฒนาระดับมหภาค

๑) แผนยุทธศาสตร์ชาติ ๒๐ ปี (พ.ศ.๒๕๖๑-๒๕๘๐)

เป็นแผนการพัฒนาประเทศ ที่กำหนดกรอบและแนวทางการพัฒนาให้หน่วยงานของรัฐทุกภาคส่วนต้องทำตาม เพื่อให้บรรลุวิสัยทัศน์ประเทศไทย ที่ว่า “ประเทศไทยมีความมั่นคง มั่งคั่ง ยั่งยืน เป็นประเทศที่พัฒนาแล้ว ด้วยการพัฒนาตามหลักปรัชญาของเศรษฐกิจพอเพียง” หรือเป็นคติพจน์ประจำชาติว่า “มั่นคง มั่งคั่ง ยั่งยืน” เพื่อสนองต่อต่อผลประโยชน์แห่งชาติ โดยที่รัฐธรรมนูญ แห่งราชอาณาจักรไทย มาตรา ๖๕ กำหนดให้รัฐพึงจัดให้มียุทธศาสตร์ชาติเป็นเป้าหมายการพัฒนาประเทศอย่างยั่งยืนตามหลักธรรมาภิบาลเพื่อใช้เป็นกรอบในการจัดทำแผนต่างๆให้สอดคล้องและบูรณาการกัน เพื่อให้เกิดพลังผลักดันร่วมกันไปสู่เป้าหมายดังกล่าว ยุทธศาสตร์ชาติ ๒๐ ปี (พ.ศ. ๒๕๖๑-๒๕๘๐) เป็นยุทธศาสตร์ชาติฉบับแรกของประเทศไทยตามรัฐธรรมนูญแห่งราชอาณาจักรไทย ซึ่งจะต้องนำไปสู่ การปฏิบัติเพื่อให้ประเทศไทยบรรลุวิสัยทัศน์ “ประเทศไทยมีความมั่นคง มั่งคั่ง ยั่งยืน เป็นประเทศพัฒนาแล้ว ด้วยการพัฒนาตามหลักปรัชญาของเศรษฐกิจ พอเพียง” เพื่อความสุขของคนไทยทุกคน

เพื่อให้ประเทศสามารถยกระดับการพัฒนาให้บรรลุวิสัยทัศน์และเป้าหมายการพัฒนาประเทศ จึงจำเป็นต้องกำหนดยุทธศาสตร์การพัฒนาประเทศระยะยาวที่มุ่งเน้นการสร้างสมดุลระหว่างการพัฒนา ความมั่นคง เศรษฐกิจ สังคม และสิ่งแวดล้อม ประกอบด้วย ๖ ยุทธศาสตร์ ได้แก่

๑. ยุทธศาสตร์ชาติด้านความมั่นคง
๒. ยุทธศาสตร์ชาติด้านการสร้างความสามารถในการแข่งขัน
๓. ยุทธศาสตร์ชาติด้านการพัฒนาและเสริมสร้างศักยภาพทรัพยากรมนุษย์
๔. ยุทธศาสตร์ชาติด้านการสร้างโอกาสและความเสมอภาคทางสังคม
๕. ยุทธศาสตร์ชาติด้านการสร้างการเติบโตบนคุณภาพชีวิตที่เป็นมิตรต่อสิ่งแวดล้อม
๖. ยุทธศาสตร์ชาติด้านการปรับสมดุลและพัฒนาระบบการบริหารจัดการภาครัฐ

๒) แผนพัฒนาเศรษฐกิจและสังคมแห่งชาติ ฉบับที่ ๑๒ (พ.ศ. ๒๕๖๐ – ๒๕๖๔)

ได้นำหลัก “ปรัชญาเศรษฐกิจพอเพียง” มาเป็นปรัชญานำทางในการพัฒนาประเทศอย่างต่อเนื่องจากแผนพัฒนาเศรษฐกิจและสังคมแห่งชาติ ฉบับที่ ๙-๑๑ โดยการจัดทำแผนพัฒนาเศรษฐกิจและสังคมแห่งชาติฉบับที่ ๑๒ ครั้งนี้ สำนักคณะกรรมการพัฒนาเศรษฐกิจและสังคมแห่งชาติ (สศช.) ได้จัดทำบนพื้นฐานของกรอบยุทธศาสตร์ชาติ ๒๐ ปี (พ.ศ.๒๕๖๐-๒๕๗๙) ซึ่งเป็นแผนแม่บทหลักของการพัฒนาประเทศ และเป้าหมายการพัฒนาที่ยั่งยืน (Sustainable Development Goals : SDGs) รวมทั้งการปรับโครงสร้างประเทศไทยไปสู่ประเทศไทย ๔.๐ ตลอดจนประเด็นการปฏิรูปประเทศ นอกจากนี้ได้ให้ความสำคัญกับการมีส่วนร่วมของภาคีการพัฒนาทุกภาคส่วน เพื่อร่วมกันกำหนดวิสัยทัศน์และทิศทางการพัฒนาประเทศ รวมทั้งร่วมจัดทำรายละเอียดยุทธศาสตร์ของแผนฯ เพื่อมุ่งสู่ “ความมั่นคง มั่งคั่ง และยั่งยืน”

ยุทธศาสตร์ในแผนพัฒนาฯ ฉบับที่ ๑๒ มีทั้งหมด ๑๐ ยุทธศาสตร์ โดยมี ๖ ยุทธศาสตร์ตามกรอบยุทธศาสตร์ชาติ ๒๐ ปี และอีก ๔ ยุทธศาสตร์ที่เป็นปัจจัยสนับสนุน ดังนี้

๑. การเสริมสร้างและพัฒนาศักยภาพทุนมนุษย์
๒. ยุทธศาสตร์การสร้างความเป็นธรรมและลดความเหลื่อมล้ำในสังคม
๓. ยุทธศาสตร์การสร้างความเข้มแข็งทางเศรษฐกิจและแข่งขันได้อย่างยั่งยืน
๔. ยุทธศาสตร์การเติบโตที่เป็นมิตรกับสิ่งแวดล้อมเพื่อการพัฒนาที่ยั่งยืน
๕. ยุทธศาสตร์การเสริมสร้างความมั่นคงแห่งชาติเพื่อการพัฒนาประเทศสู่ความมั่งคั่งและยั่งยืน
๖. ยุทธศาสตร์การบริหารจัดการในภาครัฐ การป้องกันการทุจริตประพฤติมิชอบ และธรรมาภิบาลในสังคมไทย
๗. ยุทธศาสตร์การพัฒนาโครงสร้างพื้นฐานและระบบโลจิสติกส์
๘. ยุทธศาสตร์การพัฒนาวิทยาศาสตร์ เทคโนโลยี วิจัย และนวัตกรรม
๙. ยุทธศาสตร์การพัฒนาภาค เมือง และพื้นที่เศรษฐกิจ
๑๐. ยุทธศาสตร์ความร่วมมือระหว่างประเทศเพื่อการพัฒนา

๓) แผนพัฒนาภาค/แผนพัฒนากลุ่มจังหวัด/แผนพัฒนาจังหวัด

- แผนพัฒนาภาคกลาง พ.ศ.๒๕๖๐-๒๕๖๕

ภาคกลางประกอบด้วย ๑๗ จังหวัด ได้แก่ สมุทรปราการ นนทบุรี ปทุมธานี พระนครศรีอยุธยา สระบุรี ลพบุรี อ่างทอง สิงห์บุรี ชัยนาท นครปฐม ราชบุรี กาญจนบุรี สุพรรณบุรี สมุทรสาคร สมุทรสงคราม เพชรบุรี และประจวบคีรีขันธ์ มียุทธศาสตร์การพัฒนา ๖ ข้อ ดังนี้

ยุทธศาสตร์ที่ ๑ พัฒนารุงเทพฯ เป็นมหานครทันสมัยระดับโลกควบคู่กับการพัฒนาคุณภาพชีวิตและแก้ไขปัญหาสิ่งแวดล้อมเมือง

ยุทธศาสตร์ที่ ๒ พัฒนาคุณภาพแหล่งท่องเที่ยวที่มีชื่อเสียงระดับนานาชาติและ สร้างความเชื่อมโยงเพื่อกระจายการท่องเที่ยวทั่วทั้งภาค

ยุทธศาสตร์ที่ ๓ ยกกระดับการผลิตสินค้าเกษตรและอุตสาหกรรมโดยใช้นวัตกรรมเทคโนโลยี และความคิดสร้างสรรค์ เพื่อให้สามารถแข่งขันได้อย่างยั่งยืน

ยุทธศาสตร์ที่ ๔ บริหารจัดการน้ำและทรัพยากรธรรมชาติเพื่อแก้ไขปัญหาน้ำท่วม ภัยแล้ง และคงความสมดุลของระบบนิเวศอย่างยั่งยืน

ยุทธศาสตร์ที่ ๕ เปิดประตูการค้า การลงทุน และการท่องเที่ยว เชื่อมโยง เขตเศรษฐกิจพิเศษทวาย-ภาคกลาง-ระเบียงเศรษฐกิจพิเศษภาคตะวันออก

ยุทธศาสตร์ที่ ๖ พัฒนาการเชื่อมโยงเศรษฐกิจและสังคมกับทุกภาคเพื่อเสริมสร้างเสถียรภาพและลดความเหลื่อมล้ำภายในประเทศ

- แผนพัฒนากลุ่มจังหวัดภาคกลางตอนล่าง ๒ (พ.ศ.๒๕๖๑ - ๒๕๖๕) (จังหวัดสมุทรสาคร สมุทรสงคราม เพชรบุรี และประจวบคีรีขันธ์) มียุทธศาสตร์การพัฒนา ๔ ข้อ ดังนี้

ยุทธศาสตร์ที่ ๑ เสริมสร้างและพัฒนาต้นทุนทางทรัพยากรภาคการเกษตร

ยุทธศาสตร์ที่ ๒ พัฒนาโครงสร้างพื้นฐานและศักยภาพสินค้าและบริการ เพื่อการท่องเที่ยว การค้า และพื้นที่ทางเศรษฐกิจ

ยุทธศาสตร์ที่ ๓ อนุรักษ์ทรัพยากรธรรมชาติและสิ่งแวดล้อม

ยุทธศาสตร์ที่ ๔ เพิ่มศักยภาพอุตสาหกรรมด้วยนวัตกรรม (innovation) และแนวคิดเศรษฐกิจสร้างสรรค์ (creative economy) อย่างยั่งยืน

- แผนพัฒนาจังหวัดเพชรบุรี ปี พ.ศ.๒๕๖๑-๒๕๖๕

จังหวัดเพชรบุรีได้กำหนดประเด็นยุทธศาสตร์ในการพัฒนาจังหวัดได้ ๓ ประเด็นยุทธศาสตร์ ดังนี้

ประเด็นยุทธศาสตร์ที่ ๑ การพัฒนาความมั่นคงด้านเศรษฐกิจจากฐานการท่องเที่ยว การค้า การบริการ และการเกษตรแบบครบวงจร

กลยุทธ์ ๑.๑ ยกระดับการค้าการลงทุน การบริการของจังหวัดรองรับการเติบโตของเมือง การเปิดประชาคมอาเซียนและการขยายตัวของเมืองหลวงและปริมณฑล

กลยุทธ์ ๑.๒ พัฒนาโครงสร้างพื้นฐาน และสาธารณูปโภคของจังหวัด รองรับ การเติบโตทางเศรษฐกิจ และการพัฒนาเมือง

กลยุทธ์ ๑.๓ พัฒนาอุตสาหกรรมการท่องเที่ยวที่เข้มแข็ง มีคุณภาพ มีเอกลักษณ์ และแข่งขันได้

กลยุทธ์ ๑.๔ พัฒนาการเกษตรแบบครบวงจร เชื่อมโยงอุตสาหกรรม การเกษตร และการเติบโตที่เป็นมิตรกับสิ่งแวดล้อม

กลยุทธ์ ๑.๕ พัฒนาสภาพแวดล้อมเมืองรองรับการท่องเที่ยว การเชื่อมโยง เมืองกับ นานาชาติและการเติบโตสู่ประเทศที่พัฒนาแล้ว

กลยุทธ์ ๑.๖ พัฒนาการบริการแห่งรัฐรองรับการขับเคลื่อนโมเดลเศรษฐกิจ ไทยแลนด์ ๔.๐ และรองรับสังคมดิจิทัล

ประเด็นยุทธศาสตร์ที่ ๒ การเสริมสร้างความมั่นคง ความสงบเรียบร้อย และสังคมคุณภาพที่พึ่งตนเองได้ ด้วยศาสตร์พระราชา

กลยุทธ์ ๒.๑ พัฒนาชุมชนเข้มแข็งพึ่งตนเอง และส่งเสริมการสร้างและขยาย ระบบสวัสดิการชุมชน ชุมชนสวัสดิการสังคมเพื่อร่วมสร้างสังคมเมือง เพชรบุรีน่าอยู่ พึ่งตนเองได้

กลยุทธ์ ๒.๒ เสริมสร้างความพร้อมของจังหวัดให้มีศักยภาพในการเป็นเมือง แห่ง การเรียนรู้พร้อมรับการเปลี่ยนแปลงก้าวสู่สากล

กลยุทธ์ ๒.๓ เสริมสร้างความมั่นคงและความสงบเรียบร้อยด้วยกลไกชุมชน หมู่บ้านและ การบูรณาการภาครัฐเพื่อความมั่นคงของพื้นที่แบบเข้มข้น และทันสมัย

กลยุทธ์ ๒.๔ พัฒนาระบบการรัฐลดความเหลื่อมล้ำทางสังคม เพิ่มประสิทธิภาพ ปฏิบัติการเชิงรุกของภารกิจแห่งรัฐทั่วทุกพื้นที่

กลยุทธ์ ๒.๕ สร้างเมืองแห่งสุขภาวะที่เข้มแข็ง เพื่อประชาชนสุขภาพดีและ อยู่ดีมี สุขด้านกลไกชุมชน และความฉลาดรู้ของตนเองอย่างเท่าทัน

กลยุทธ์ ๒.๖ ส่งเสริมธรรมาภิบาลในหน่วยงานรัฐที่มีความเข้มแข็ง และ สร้างสรรค์ สังคมเพชรบุรีที่ซื่อตรง โปร่งใส

ประเด็นยุทธศาสตร์ที่ ๓ การบริหารจัดการทรัพยากรธรรมชาติสิ่งแวดล้อม อย่างสมดุล และยั่งยืน

กลยุทธ์ ๓.๑ พัฒนาระบบการจัดการและการใช้ประโยชน์จากทรัพยากรธรรมชาติ และสิ่งแวดล้อมให้ยั่งยืนตลอดทั้งต้นน้ำ กลางน้ำ ปลายน้ำ

กลยุทธ์ ๓.๒ พัฒนาระบบการบริหารจัดการสาธารณสุขให้มีมาตรฐานรองรับการ พัฒนาทางเศรษฐกิจ และการดูแลคุณภาพชีวิตประชาชน

กลยุทธ์ ๓.๓ พัฒนาสภาพแวดล้อมเมืองให้น่าอยู่สะอาด ร่มรื่น ด้วยธรรมชาติและ การจัดการในระดับสากล

กลยุทธ์ ๓.๔ ส่งเสริมการจัดการพลังงานที่ยั่งยืน และการใช้ประโยชน์อย่างรู้คุณค่า รองรับการพัฒนาเศรษฐกิจและการเสริมสร้างคุณภาพชีวิต และการ เป็นมิตรกับสิ่งแวดล้อม

๔) ยุทธศาสตร์การพัฒนาขององค์กรปกครองส่วนท้องถิ่นในเขตจังหวัด

ยุทธศาสตร์การพัฒนาขององค์การบริหารส่วนจังหวัดเพชรบุรี

วิสัยทัศน์

“เพชรบุรีเมืองน่าอยู่ เป็นศูนย์กลางการท่องเที่ยว ประชาชนมีอาชีพมั่นคงและเข้าถึงบริการทางการศึกษา สุขภาพดีถ้วนหน้า”

ยุทธศาสตร์การพัฒนา

๑.ยุทธศาสตร์พัฒนาด้านโครงสร้างพื้นฐาน

๒.ยุทธศาสตร์พัฒนาด้านการส่งเสริมการศึกษาและคุณภาพชีวิต

๓.ยุทธศาสตร์พัฒนาด้านการจัดระเบียบชุมชน สังคม และการรักษาความสงบเรียบร้อย

๔.ยุทธศาสตร์พัฒนาด้านการวางแผนส่งเสริมการลงทุน พาณิชยกรรม เศรษฐกิจพอเพียง และการท่องเที่ยว

๕.ยุทธศาสตร์พัฒนาด้านการบริหารจัดการและการอนุรักษ์ทรัพยากรธรรมชาติและสิ่งแวดล้อม

๖.ยุทธศาสตร์พัฒนาด้านศาสนา ศิลปวัฒนธรรม จารีตประเพณี และภูมิปัญญาท้องถิ่น

๗.ยุทธศาสตร์พัฒนาด้านกระบวนการบริหารจัดการที่ดีในองค์กร และการมีส่วนร่วมของประชาชน

(๒) ยุทธศาสตร์ขององค์การบริหารส่วนตำบลห้วยทรายเหนือ

๑) วิสัยทัศน์

ส่งเสริมคุณภาพชีวิต สนับสนุนการศึกษา ศาสนาและวัฒนธรรม พัฒนาสาธารณูปโภคพื้นฐาน สนับสนุนการท่องเที่ยวเชิงอนุรักษ์สิ่งแวดล้อม ตามหลักปรัชญาเศรษฐกิจพอเพียง

๒) ยุทธศาสตร์

ยุทธศาสตร์การพัฒนาขององค์การบริหารส่วนตำบลห้วยทรายเหนือ มี ๘ ข้อ ดังนี้

๑. ยุทธศาสตร์ด้านแหล่งน้ำ
๒. ยุทธศาสตร์ด้านการศึกษา ศาสนา และวัฒนธรรม
๓. ยุทธศาสตร์ด้านโครงสร้างพื้นฐาน
๔. ยุทธศาสตร์ด้านเศรษฐกิจ
๕. ยุทธศาสตร์ด้านสังคม
๖. ยุทธศาสตร์ด้านสาธารณสุข
๗. ยุทธศาสตร์ด้านการเมืองการบริหาร
๘. ยุทธศาสตร์ด้านทรัพยากรธรรมชาติและสิ่งแวดล้อม

๑. ด้านแหล่งน้ำ

โดยมีแนวทาง ดังนี้

๑.๑ ส่งเสริมการพัฒนาแหล่งน้ำสำหรับประชาชนได้อุปโภค บริโภค โดยการพัฒนาแหล่งน้ำที่มีอยู่เดิมให้สามารถใช้ประโยชน์ได้อย่างคุ้มค่าและจัดหาแหล่งน้ำใหม่ตามความเหมาะสม

๒. นโยบายด้านการศึกษา ศาสนา และวัฒนธรรม

โดยมีแนวทาง ดังนี้

- ๒.๑ พัฒนาศูนย์พัฒนาเด็กเล็กให้ได้มาตรฐานตามเกณฑ์
- ๒.๒ ส่งเสริมการศึกษาทุกระดับ ทั้งในระบบนอกระบบ และตามอัธยาศัย
- ๒.๓ สนับสนุนการพัฒนาด้านการศึกษาให้กับโรงเรียนทุกโรงเรียนในเขตตำบล
- ๒.๔ ส่งเสริมกิจกรรมและสนับสนุนด้านการศาสนา
- ๒.๕ ส่งเสริมและสนับสนุนกิจกรรมด้านศิลปวัฒนธรรม ขนบธรรมเนียมประเพณี

๓. นโยบายด้านโครงสร้างพื้นฐาน

โดยมีแนวทาง ดังนี้

๓.๑ พัฒนาระบบการ ก่อสร้าง ปรับปรุง บำรุงรักษาสาธารณูปโภคต่างๆ การขยายเขตไฟฟ้าและติดตั้งไฟฟ้าสาธารณะให้ทั่วถึงทุกพื้นที่ ประชาชนมีไฟฟ้าในครัวเรือนใช้ตามความเหมาะสม

๓.๒ สร้างและบำรุงรักษาถนนทุกสาย ทั้งเส้นทางสายหลักและเชื่อมระหว่างหมู่บ้าน โดยจะปรับปรุงให้เป็นถนนที่ได้มาตรฐาน ประชาชนสามารถใช้ประโยชน์ได้ตลอดปี

๓.๓ ก่อสร้างและปรับปรุงระบบน้ำเพื่ออุปโภค บริโภค ให้ครอบคลุมทั่วถึงและมีประสิทธิภาพ

๔. นโยบายด้านเศรษฐกิจ

โดยมีแนวทาง ดังนี้

๔.๑ สนับสนุน ส่งเสริมกลุ่มอาชีพให้เติบโตและเข้มแข็งเพื่อพัฒนาศักยภาพของกลุ่มให้มีความเข้มแข็งอย่างยั่งยืน

๔.๒ สนับสนุน ส่งเสริมด้านการเกษตร กระบวนการเรียนรู้ภาคการเกษตร โดยการใช้
เกษตรอินทรีย์

๔.๓ สร้างรายได้และลดรายจ่ายในครัวเรือน

๔.๔ ส่งเสริมกิจกรรมที่สอดคล้องตามแนวทางเศรษฐกิจพอเพียง

๕. นโยบายด้านสังคม

โดยมีแนวทาง ดังนี้

๕.๑ ส่งเสริมการสร้างความเข้มแข็งและความสามัคคีของประชาชนในตำบล

๕.๒ ส่งเสริมการดำเนินงานของศูนย์พัฒนาครอบครัว สนับสนุนให้ทุกภาคส่วนของ
สังคมมีส่วนร่วมในกิจกรรมที่เป็นการเสริมสร้างความเข้มแข็งและความอบอุ่นให้แก่ครอบครัว

๕.๓ ป้องกัน ปรารบปราม และแก้ไขปัญหาเสพตติให้หมดไปจากพื้นที่ ปรระสานความ
ร่วมมือกับหน่วยงานของรัฐ เอกชนที่เกี่ยวข้อง ร่วมกันป้องกันและแก้ปัญหอย่างใกล้ชิดเสริมสร้างความ
เข้มแข็ง ความเข้าใจที่ถูกต้องให้แก่สถาบันครอบครัว

๕.๔ สนับสนุนกิจกรรมสร้างระบบความปลอดภัยในชีวิตและทรัพย์สินของประชาชน
ในตำบล

๕.๕ ส่งเสริม สนับสนุน อำนวยความสะดวกแก่การดำเนินงานด้านสวัสดิการ
สงเคราะห์เปี้ยยังชีพผู้สูงอายุ คนพิการ และผู้ด้อยโอกาสให้มีคุณภาพชีวิตที่ดีสามารถพึ่งตนเองได้
รวมทั้งได้รับการช่วยเหลือและได้รับการบริการอย่างทั่วถึงและเป็นธรรม

๕.๖ ส่งเสริมและสนับสนุนด้านการกีฬาและลานกีฬาหมู่บ้านเพื่อสุขภาพอนามัยที่ดี
ของประชาชน ให้เด็กและเยาวชนใช้เวลาว่างให้เกิดประโยชน์ สนับสนุนให้มีการแข่งขันกีฬา เพื่อ
ก่อให้เกิดความรักความสามัคคีและปลูกฝังค่านิยมที่ดีต่อการกีฬา

๖. นโยบายด้านสาธารณสุข

โดยมีแนวทาง ดังนี้

๖.๑ ส่งเสริมระบบสาธารณสุขมูลฐานให้มีความเข้มแข็ง

๖.๒ ส่งเสริมและสนับสนุนให้ประชาชนมีความรู้เกี่ยวกับโรคภัยไข้เจ็บต่างๆพร้อมทั้ง
ป้องกันโรคติดต่อ รวมทั้งสามารถปฐมพยาบาลเบื้องต้นได้

๖.๓ ส่งเสริมให้ประชาชนมีสุขภาพร่างกายแข็งแรง ส่งเสริมให้มีการออกกำลังกาย

๗. นโยบายด้านการเมืองการบริหาร

๗.๑ ส่งเสริมและสนับสนุนการปกครองระบอบประชาธิปไตยอันมีพระมหากษัตริย์ทรง
เป็นประมุข โดยมุ่งเน้นให้ประชาชนมีส่วนร่วมในทุกๆด้าน โดยเปิดโอกาสให้ประชาชนได้แสดงความ
คิดเห็นพร้อมทั้งได้เปิดโอกาสให้ประชาชนได้ติดตามตรวจสอบการทำงาน

๗.๒ พัฒนาประสิทธิภาพบุคลากร โดยการส่งเสริมให้บุคลากรได้พัฒนาความรู้
ความสามารถในการปฏิบัติงานเพื่อตอบสนองต่อความต้องการของประชาชน เน้นการทำงานเป็นทีม
โดยยึดผลสำเร็จของงานและความพึงพอใจของประชาชนเป็นที่ตั้ง

๗.๓ สร้างระบบการบริหารจัดการที่ดี โดยเน้นการบริหารราชการเพื่อประโยชน์โดยรวมของประชาชนเป็นหลัก ในการให้บริการประชาชนจะต้องสะดวก รวดเร็วและถูกต้องเป็นที่ประทับใจต่อประชาชนที่มาใช้บริการ

๗.๔ บริหารงบประมาณด้วยความประหยัดและโปร่งใส มีประสิทธิภาพ ยุติธรรม มีการตรวจสอบจากภาคประชาชน

๗.๕ ส่งเสริมการประชาสัมพันธ์ มีการติดต่อสื่อสารข้อมูลข่าวสารระหว่างองค์การบริหารส่วนตำบลกับประชาชนอย่างทั่วถึง โดยผ่านทางสื่อต่างๆ อย่างต่อเนื่องเพื่อให้ประชาชนได้รับทราบถึงข้อมูลข่าวสารขององค์การบริหารส่วนตำบลด้วยทราบดีอย่างทั่วถึง

๘. นโยบายด้านทรัพยากรธรรมชาติและสิ่งแวดล้อม

โดยมีแนวทาง ดังนี้

๘.๑ การสร้างจิตสำนึกและตระหนักในการรักษาธรรมชาติและสิ่งแวดล้อม

๘.๒ สนับสนุนส่งเสริมอนุรักษ์ ฟื้นฟูสิ่งแวดล้อมและทรัพยากรธรรมชาติให้มีความป้องกัน และแก้ไขปัญหาสิ่งแวดล้อม

๘.๓ ส่งเสริมกิจกรรมปลูกไม้ริมทางและที่สาธารณะ

๘.๔ พัฒนาแหล่งท่องเที่ยวในตำบลให้เป็นแหล่งพักผ่อนหย่อนใจ

๓) เป้าประสงค์

๑. เพื่อพัฒนาแหล่งน้ำสำหรับให้ประชาชนในพื้นที่ได้อุปโภค-บริโภค และเพื่อการเกษตร โดยพัฒนาแหล่งน้ำที่มีอยู่เดิมให้สามารถใช้ประโยชน์ได้อย่างคุ้มค่าและจัดหาแหล่งน้ำใหม่ตามความเหมาะสม

๒. ส่งเสริมและสนับสนุนการศึกษา ศาสนา ศิลปวัฒนธรรม ขนบธรรมเนียมประเพณี และภูมิปัญญาท้องถิ่น

๓. ส่งเสริมสนับสนุนการวางระบบการพัฒนาด้านโครงสร้างพื้นฐานให้สอดคล้องกับความต้องการของประชาชน ก่อสร้าง ปรับปรุงเส้นทางคมนาคมอย่างทั่วถึง

๔. ส่งเสริมคุณภาพชีวิตของประชาชนให้มีความเป็นอยู่ที่ดีขึ้น

๕. ส่งเสริมคุณภาพชีวิตของประชาชนให้มีความเป็นอยู่ที่ดีขึ้น เสริมสร้างความสมานฉันท์แก่ชุมชน สร้างความปลอดภัยในชีวิตและทรัพย์สิน

๖. ส่งเสริมสุขภาพและอนามัยของประชาชนในทุกระดับ ให้มีสุขภาพแข็งแรง โดยให้การเรียนรู้การดูแลสุขภาพ การออกกำลังกาย การป้องกันโรค การรับประทานอาหารที่มีประโยชน์และการเข้ารับการตรวจสุขภาพหรือการรับบริการด้านสาธารณสุขตามขั้นตอนและวิธีการทางการแพทย์

๗. พัฒนาบุคลากรทุกระดับอย่างเป็นระบบ บริหารงานให้มีประสิทธิภาพตามหลักธรรมาภิบาล

๘. ส่งเสริมการรักษาทรัพยากรธรรมชาติและสิ่งแวดล้อมให้คงอยู่อย่างยั่งยืน

๔) ตัวชี้วัด

๑. จำนวนโครงการด้านแหล่งน้ำที่มีการดำเนินการ

๒. จำนวนโครงการด้านการศึกษา ศาสนา และวัฒนธรรมที่มีการดำเนินการ

๓. จำนวนโครงการด้านโครงสร้างพื้นฐานที่มีการดำเนินการ

๔. จำนวนโครงการด้านเศรษฐกิจที่มีการดำเนินการ
๕. จำนวนโครงการด้านสังคมที่มีการดำเนินการ
๖. จำนวนโครงการด้านสาธารณสุขที่มีการดำเนินการ
๗. จำนวนโครงการด้านการเมืองการบริหารที่มีการดำเนินการ
๘. จำนวนโครงการด้านทรัพยากรธรรมชาติและสิ่งแวดล้อมที่มีการดำเนินการ

๕) คำเป้าหมาย

๑. ประชาชนในพื้นที่มีน้ำอุปโภค-บริโภค และเพื่อการเกษตรเพียงพอ
๒. ประชาชนมีคุณภาพชีวิตที่ดีมีการศึกษา นันทนาการอย่างมีคุณภาพ ตลอดจนส่งเสริมประชาชนร่วมอนุรักษ์ประเพณีวัฒนธรรม
๓. การคมนาคมมีความสะดวก ได้มาตรฐาน และระบบสาธารณสุขปลอดภัย สาธารณูปการทั่วถึง
๔. ส่งเสริมการเกษตร สร้างอาชีพให้แก่ประชาชน ตามแนวปรัชญาเศรษฐกิจพอเพียง
๕. ประชาชนมีคุณภาพชีวิตที่ดี
๖. องค์การบริหารส่วนตำบลพัฒนาขีดความสามารถในการปฏิบัติงาน และให้บริการประชาชนอย่างมีประสิทธิภาพ
๗. ประชาชนมีส่วนร่วมในการอนุรักษ์ทรัพยากรธรรมชาติและสิ่งแวดล้อมตลอดจนการจัดการขยะในชุมชน

๖) กลยุทธ์

๑. ขุดลอกลำห้วย, สระน้ำ และขุดเจาะบ่อบาดาล
๒. พัฒนาศูนย์พัฒนาเด็กเล็กให้ได้มาตรฐานตามเกณฑ์
๓. ส่งเสริมการศึกษาทุกระดับ ทั้งในระบบนอกระบบ และตามอัธยาศัย
๔. สนับสนุนการพัฒนาด้านการศึกษาให้กับโรงเรียนทุกโรงเรียนในเขตตำบล
๕. พัฒนาฟื้นฟูและส่งเสริมกิจกรรมด้านศาสนา ศิลปวัฒนธรรมและประเพณีของชุมชนท้องถิ่น โดยการอนุรักษ์สืบสานต่อและเชื่อมโยงสู่กิจกรรมการท่องเที่ยว
๖. พัฒนาระบบการ ก่อสร้าง ปรับปรุง บำรุงรักษาสาธารณูปโภคต่างๆ การขยายเขตไฟฟ้าและติดตั้งไฟฟ้าสาธารณะให้ทั่วถึงทุกพื้นที่ ประชาชนมีไฟฟ้าในครัวเรือนใช้ตามความเหมาะสม
๗. สร้างและบำรุงรักษาลานทุกสาย ทั้งเส้นทางสายหลักและเชื่อมระหว่างหมู่บ้าน โดยจะปรับปรุงให้เป็นถนนที่ได้มาตรฐาน ประชาชนสามารถใช้ประโยชน์ได้ตลอดปี
๘. ก่อสร้างและปรับปรุงระบบน้ำเพื่ออุปโภค บริโภค ให้ครอบคลุมทั่วถึงและมีประสิทธิภาพ
๙. สนับสนุน ส่งเสริมกลุ่มอาชีพให้เติบโตและเข้มแข็งเพื่อพัฒนาศักยภาพของกลุ่มให้มีความเข้มแข็งอย่างยั่งยืน
๑๐. สนับสนุน ส่งเสริมด้านการเกษตร กระบวนการเรียนรู้ภาคการเกษตร โดยการใช้เกษตรอินทรีย์
๑๑. สร้างรายได้และลดรายจ่ายในครัวเรือน
๑๒. ส่งเสริมกิจกรรมที่สอดคล้องตามแนวทางเศรษฐกิจพอเพียง
๑๓. ส่งเสริมการสร้าง ความเข้มแข็งและความสามัคคีของประชาชนในตำบล

๑๓. ส่งเสริมการสร้างความเข้มแข็งและความสามัคคีของประชาชนในตำบล
๑๔. ส่งเสริมการดำเนินงานของศูนย์พัฒนาครอบครัว สนับสนุนให้ทุกภาคส่วนของสังคมมีส่วนร่วมในกิจกรรมที่เป็นการเสริมสร้างความเข้มแข็งและความอบอุ่นให้แก่ครอบครัว
๑๕. ป้องกัน ปราบปราม และแก้ไขปัญหายาเสพติดให้หมดไปจากพื้นที่ ประสานความร่วมมือกับหน่วยงานของรัฐ เอกชนที่เกี่ยวข้อง ร่วมกันป้องกันและแก้ปัญหาอย่างใกล้ชิดเสริมสร้างความเข้มแข็ง ความเข้าใจที่ถูกต้องให้แก่สถาบันครอบครัว
๑๖. สนับสนุนกิจกรรมสร้างระบบความปลอดภัยในชีวิตและทรัพย์สินของประชาชนในตำบล
๑๗. ส่งเสริม สนับสนุน อำนวยความสะดวกแก่การดำเนินงานด้านสวัสดิการ สงเคราะห์เปี้ยยังชีพผู้สูงอายุ คนพิการ และผู้ด้อยโอกาสให้มีคุณภาพชีวิตที่ดีสามารถพึ่งตนเองได้ รวมทั้งได้รับการช่วยเหลือและได้รับการบริการอย่างทั่วถึงและเป็นธรรม
๑๘. ส่งเสริมและสนับสนุนด้านการศึกษาและลานกีฬาหมู่บ้านเพื่อสุขภาพอนามัยที่ดีของประชาชน ให้เด็กและเยาวชนใช้เวลาว่างให้เกิดประโยชน์ สนับสนุนให้มีการแข่งขันกีฬา เพื่อก่อให้เกิดความรักความสามัคคีและปลูกฝังค่านิยมที่ดีต่อการศึกษา
๑๙. ส่งเสริมระบบสาธารณสุขมูลฐานให้มีความเข้มแข็ง
๒๐. ส่งเสริมและสนับสนุนให้ประชาชนมีความรู้เกี่ยวกับโรคภัยไข้เจ็บต่างๆ รวมทั้งป้องกันโรคติดต่อ รวมทั้งสามารถปฐมพยาบาลเบื้องต้นได้
๒๑. ส่งเสริมให้ประชาชนมีสุขภาพร่างกายแข็งแรง ส่งเสริมให้มีการออกกำลังกาย
๒๒. ส่งเสริมและสนับสนุนการปกครองระบอบประชาธิปไตยอันมีพระมหากษัตริย์ทรงเป็นประมุข โดยมุ่งเน้นให้ประชาชนมีส่วนร่วมในทุกๆด้าน โดยเปิดโอกาสให้ประชาชนได้แสดงความคิดเห็นพร้อมทั้งได้เปิดโอกาสให้ประชาชนได้ติดตามตรวจสอบการทำงาน
๒๓. พัฒนาประสิทธิภาพบุคลากร โดยการส่งเสริมให้บุคลากรได้พัฒนาความรู้ความสามารถในการปฏิบัติงานเพื่อตอบสนองต่อความต้องการของประชาชน เน้นการทำงานเป็นทีม โดยยึดผลสำเร็จของงานและความพึงพอใจของประชาชนเป็นที่ตั้ง
๒๔. สร้างระบบการบริหารจัดการที่ดี โดยเน้นการบริหารราชการเพื่อประโยชน์โดยรวมของประชาชนเป็นหลัก ในการให้บริการประชาชนจะต้องสะดวก รวดเร็วและถูกต้องเป็นที่ประทับใจต่อประชาชนที่มารับบริการ
๒๕. บริหารงบประมาณด้วยความประหยัดและโปร่งใส มีประสิทธิภาพ ยุติธรรม มีการตรวจสอบจากภาคประชาชน
๒๖. ส่งเสริมการประชาสัมพันธ์ มีการติดต่อสื่อสารข้อมูลข่าวสารระหว่างองค์การบริหารส่วนตำบลกับประชาชนอย่างทั่วถึง โดยผ่านทางสื่อต่างๆ อย่างต่อเนื่องเพื่อให้ประชาชนได้รับทราบถึงข้อมูลข่าวสารขององค์การบริหารส่วนตำบลห่วยทรายเหนืออย่างทั่วถึง
๒๗. นำระบบสารสนเทศมาใช้ในการบริหารงานภายในองค์กร สนับสนุนบุคลากรในสังกัด ให้ได้รับการศึกษาอบรม การทำวิจัย เพิ่มพูนความรู้ เพื่อยกระดับประสิทธิภาพ การทำงานให้เกิดประสิทธิผลในการบริการประชาชน และในการสื่อสารและร่วมมือกับประชาคมอาเซียน เพิ่มประสิทธิภาพในการปฏิบัติราชการ

๒๘. การสร้างจิตสำนึกและตระหนักในการรักษาธรรมชาติและสิ่งแวดล้อม
๒๙. สนับสนุนส่งเสริมอนุรักษ์ฟื้นฟูสิ่งแวดล้อมและทรัพยากรธรรมชาติให้มีการป้องกัน และแก้ไขปัญหาสิ่งแวดล้อม
๓๐. ส่งเสริมกิจกรรมปลูกไม้ริมทางและที่สาธารณะ
๓๑. พัฒนาแหล่งท่องเที่ยวในตำบลให้เป็นแหล่งพักผ่อนหย่อนใจ
๓๒. จัดทำระบบกำจัดขยะรวม และจัดการขยะมูลฝอยและสิ่งปฏิกูล

๓) จุดยืนทางยุทธศาสตร์

องค์การบริหารส่วนตำบลห้วยทรายเหนือ ให้ความสำคัญต่อการดำเนินการแก้ไขปัญหาความเดือดร้อน และการพัฒนาคุณภาพชีวิตของประชาชนในด้านต่างๆ โดยเฉพาะการจัดบริการสาธารณะ ซึ่งถือเป็นภารกิจหลักขององค์การบริหารส่วนตำบล ตลอดจนการส่งเสริม สนับสนุน เด็ก สตรี ผู้สูงอายุ ผู้ด้อยโอกาส พัฒนาด้านการศึกษา ซึ่งเป็นรากฐานสำคัญต่อการพัฒนาคน พัฒนาประเทศ ให้มีคุณภาพ ควบคู่กับการพัฒนาสังคม เศรษฐกิจ สิ่งแวดล้อม ที่เกี่ยวข้องโดยตรงกับชีวิตความเป็นอยู่ของประชาชน โดยยึดหลักการมีส่วนร่วมความต้องการของประชาชน และความพึงพอใจของประชาชน ตามวิสัยทัศน์ขององค์การบริหารส่วนตำบล “ส่งเสริมคุณภาพชีวิต สนับสนุนการศึกษา ศาสนาและวัฒนธรรม พัฒนาสาธารณูปโภคพื้นฐาน สนับสนุนการท่องเที่ยวเชิงอนุรักษ์สิ่งแวดล้อม ตามหลักปรัชญาเศรษฐกิจพอเพียง” และแนวทางตามยุทธศาสตร์การพัฒนาทั้ง ๘ ด้าน

๔) ความเชื่อมโยงของยุทธศาสตร์ในภาพรวม

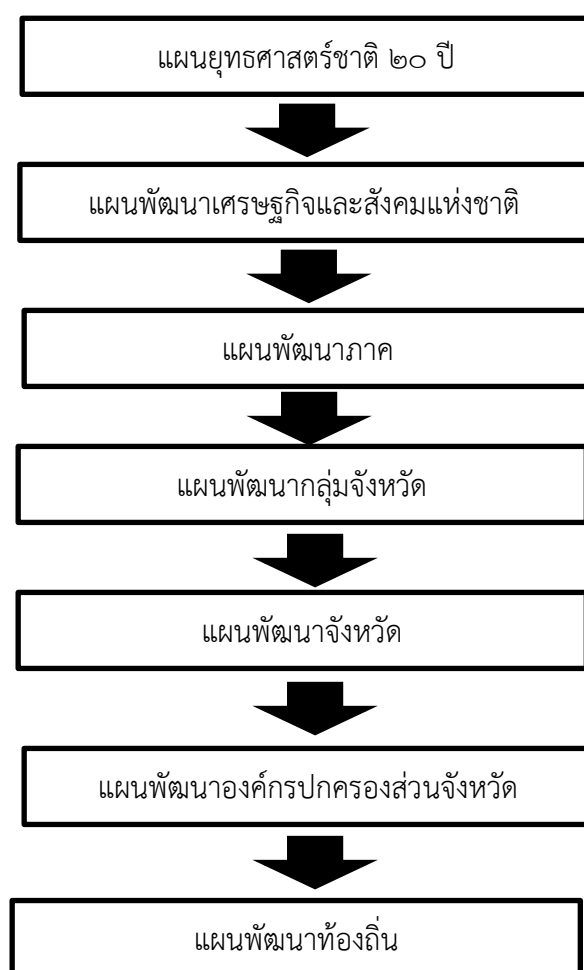

(๓) การวิเคราะห์เพื่อพัฒนาท้องถิ่น

๓.๑ การวิเคราะห์กรอบการจัดทำยุทธศาสตร์ขององค์กรปกครองส่วนท้องถิ่น

ในการจัดทำแผนพัฒนาท้องถิ่นขององค์การบริหารส่วนตำบลได้ใช้การวิเคราะห์ SWOT Analysis/Demand (Demand Analysis)/Global Demand และ Trend ปัจจัยและสถานการณ์การเปลี่ยนแปลงที่มีผลต่อการพัฒนา อย่างน้อยต้องประกอบด้วย การวิเคราะห์ศักยภาพ ด้านเศรษฐกิจ ด้านสังคม ด้านทรัพยากรธรรมชาติและสิ่งแวดล้อม ซึ่งมีรายละเอียดดังนี้

จุดแข็ง (Strength)

๑. องค์การบริหารส่วนตำบลห้วยทรายเหนือ มีบุคลากรและอัตรากำลัง จำนวนและคุณภาพ อยู่ในระดับที่พร้อมที่จะดำเนินการตามนโยบายการบริหารงานของผู้บริหาร
๒. พื้นที่ตำบลห้วยทรายเหนือมีโรงเรียนตั้งแต่ระดับศูนย์พัฒนาเด็กเล็กถึงระดับมัธยมศึกษา และอยู่ใกล้ที่ตั้งของมหาวิทยาลัยของรัฐและเอกชนหลายแห่ง
๓. มีศูนย์เรียนรู้ด้านเศรษฐกิจพอเพียง
๔. พื้นที่ตำบลห้วยทรายเหนือเป็นเส้นทางผ่านไปโครงการพระราชดำริ “ซั้งหัวมัน” อยู่ใกล้สถานที่ท่องเที่ยวอื่นๆ และแหล่งเศรษฐกิจ

จุดอ่อน (Weakness)

๑. บุคลากรของ อบต.บางส่วนยังขาดความรู้ ความเข้าใจในด้านทักษะความชำนาญ กฎหมายระเบียบ ในขณะที่ภารกิจกาปฏิบัติงานและการถ่ายโอนเพิ่มขึ้น
๒. เป็นพื้นที่ราบเชิงเขา ฤดูแล้งน้ำไม่เพียงพอต่อการอุปโภค-บริโภค และการเกษตร กฎหมาย / ระเบียบ ยังไม่เอื้ออำนวยต่อการปฏิบัติงานตามภารกิจและเจตนารมณ์อันดีของท้องถิ่น
๓. องค์การบริหารส่วนตำบลห้วยทรายเหนือมีงบประมาณไม่เพียงพอต่อการพัฒนาท้องถิ่นในด้านต่าง ๆ เช่น ด้านโครงสร้างพื้นฐาน ด้านคุณภาพชีวิต ด้านสิ่งแวดล้อม ฯลฯ

โอกาส (Opportunity)

๑. พระราชบัญญัติกำหนดแผนและขั้นตอนการกระจายอำนาจให้แก่องค์กรปกครองส่วนท้องถิ่น พ.ศ. ๒๕๔๒ กำหนดให้องค์กรปกครองส่วนท้องถิ่นมีอำนาจหน้าที่ในการจัดระบบบริการสาธารณะเพื่อประโยชน์ของประชาชนในท้องถิ่น โดยที่หน่วยงานราชการส่วนกลางและส่วนภูมิภาค ส่งเสริมและสนับสนุนการถ่ายโอนภารกิจให้แก่ท้องถิ่น
๒. รัฐธรรมนูญแห่งราชอาณาจักรไทย ให้การสนับสนุนการดำเนินงานของท้องถิ่น ไม่ว่าจะเป็นการพัฒนาด้านเศรษฐกิจ ระบบสาธารณสุข โภค และสาธารณสุขการ เป็นต้น
๓. ด้านเทคโนโลยี อุปกรณ์ เครื่องมือ เครื่องใช้ มีความทันสมัยขึ้น ทำให้การปฏิบัติงาน การสื่อสารมีความรวดเร็วและมีประสิทธิภาพขึ้น

อุปสรรค/ภัยคุกคาม (Threats)

๑. ต้นทุนการผลิตราคาสูง เช่น ราคายูนิฟอร์ม เมล็ดพันธุ์พืช ค่าขนส่ง ค่าแรงงานสูงขึ้น
๒. ประชาชนยังขาดความรู้ความเข้าใจในกฎหมายที่เกี่ยวข้องกับตัวเอง เช่น สิทธิเสรีภาพ การมีส่วนร่วมในการจัดทำแผนพัฒนาตำบล ฯลฯ

๓. เกษตรกรไม่มีความรู้ในการนำเทคโนโลยีใหม่ๆ มาประยุกต์ใช้ในการปรับปรุงคุณภาพ และเพิ่มผลผลิต

๔. ปัญหาความขัดแย้งทางการเมืองภายในประเทศ ทำให้การจัดสรรงบประมาณให้แก่ท้องถิ่นล่าช้า ทำให้การกำหนดทิศทางการบริหารงานเพื่อตอบสนองความต้องการของประชาชนไม่ทันตามที่กำหนด

๕. มีประชาชนบางส่วนในพื้นที่ติดยาเสพติด

๓.๒ การประเมินสถานการณ์สภาพแวดล้อมภายนอกที่เกี่ยวข้อง

๑. ปัญหาโรคติดเชื้อไวรัสโคโรนา ๒๐๑๙ (COVID ๑๙)

๒. สภาพการณ์ทางเศรษฐกิจในระดับประเทศ และในระดับภูมิภาคส่งผลต่อการพัฒนาท้องถิ่น เช่น ราคาสินค้าเกษตรตกต่ำ ราคาต้นทุนเพื่อการผลิตเพิ่มขึ้น

๓. การขยายตัวของเมืองและการเพิ่มขึ้นของประชากรภายในเขตพื้นที่ ส่งผลให้ประชาชนมีระดับความต้องการในด้านการบริการสาธารณสุขปโภคสาธารณสุขการด้านสาธารณสุขสูงขึ้น ทำให้ไม่สามารถตอบสนองความต้องการของประชาชนได้อย่างครอบคลุมและทั่วถึง

๔. ความทันสมัย ทั้งทางด้านเทคโนโลยีต่าง ๆ และกระแสวัฒนธรรมต่างชาติ ทำให้ประชาชนในท้องถิ่นลี้มนฐานรากทางวัฒนธรรมที่มีอยู่และหันไปนิยมวัฒนธรรมการบริโภคมากขึ้น

๕. การเกิดสภาวะโลกร้อน

๖. ปัญหาด้านสาธารณสุขภัย ภัยแล้ง, วัตภัย, และอุทกภัย

ส่วนที่ ๓
การนำแผนพัฒนาท้องถิ่นไปสู่การปฏิบัติ

(๑) ยุทธศาสตร์การพัฒนาและแผนงาน

ที่	ยุทธศาสตร์	ด้าน	แผนงาน	หน่วยงาน รับผิดชอบ หลัก	หน่วยงาน สนับสนุน
๑	ด้านแหล่งน้ำ	การเศรษฐกิจ	อุตสาหกรรมและการโยธา	กองช่าง	
		การเศรษฐกิจ	การเกษตร	กองช่าง	
๒	ด้านการศึกษา ศาสนา และวัฒนธรรม	บริการชุมชนและสังคม	การศึกษา	สำนักปลัด	
		บริการชุมชนและสังคม	การศาสนาวัฒนธรรมและ นันทนาการ	สำนักปลัด	
		การเศรษฐกิจ	อุตสาหกรรมและการโยธา	กองช่าง	
๓	ด้านโครงสร้างพื้นฐาน	การเศรษฐกิจ	อุตสาหกรรมและการโยธา	กองช่าง	
๔	ด้านเศรษฐกิจ	บริการสังคม	สร้างความเข้มแข็งของชุมชน	สำนักปลัด	
๕	ด้านสังคม	บริหารทั่วไป	การรักษาความสงบภายใน	สำนักปลัด	
		บริการชุมชนและสังคม	สร้างความเข้มแข็งของ ชุมชน	สำนักปลัด	
		บริการชุมชนและสังคม	สังคมเคราะห์	สำนักปลัด	
		การดำเนินงานอื่น	งบกลาง	สำนักปลัด	
		การเศรษฐกิจ	อุตสาหกรรมและการโยธา	กองช่าง	
๖	ด้านสาธารณสุข	บริการชุมชนและสังคม	สาธารณสุข	สำนักปลัด	
		การดำเนินงานอื่นๆ	งบกลาง	สำนักปลัด	
๗	ด้านการเมืองการ บริหาร	บริหารทั่วไป	บริหารงานทั่วไป	สำนักปลัด	
		การดำเนินงานอื่น	งบกลาง	สำนักปลัด	
๘	ด้านทรัพยากร ธรรมชาติและ สิ่งแวดล้อม	การเศรษฐกิจ	เกษตร	สำนักปลัด	
รวม	๘ ยุทธศาสตร์	๔ ด้าน	๑๑ แผนงาน		

(๒) บัญชีโครงการพัฒนาท้องถิ่น

บัญชีสรุปโครงการพัฒนา
แผนพัฒนาท้องถิ่น (พ.ศ.๒๕๖๖ - ๒๕๗๐)
องค์การบริหารส่วนตำบลห้วยทรายเหนือ

ยุทธศาสตร์	ปี ๒๕๖๖		ปี ๒๕๖๗		ปี ๒๕๖๘		ปี ๒๕๖๙		ปี ๒๕๗๐		รวม ๕ ปี	
	จำนวนโครงการ	งบประมาณ (บาท)	จำนวนโครงการ	งบประมาณ (บาท)	จำนวนโครงการ	งบประมาณ (บาท)	จำนวนโครงการ	งบประมาณ (บาท)	จำนวนโครงการ	งบประมาณ (บาท)	จำนวนโครงการ	งบประมาณ (บาท)
๑) ยุทธศาสตร์ด้านแหล่งน้ำ												
๑.๑ แผนงานอุตสาหกรรมและการโยธา	๙	๖,๓๕๐,๐๐๐	-	-	-	-	๑	๒๕๐,๐๐๐	๔	๑,๖๕๐,๐๐๐	๑๔	๘,๒๕๐,๐๐๐
๑.๒ แผนงานการเกษตร	๔	๒,๙๖๐,๐๐๐	๓	๙๐๐,๐๐๐	-	-	๑	๑๐๐,๐๐๐	๒	๓๐๐,๐๐๐	๑๐	๔,๒๖๐,๐๐
รวม	๑๓	๙,๓๑๐,๐๐๐	๓	๙๐๐,๐๐๐	-	-	๒	๓๕๐,๐๐๐	๖	๑,๙๕๐,๐๐๐	๒๔	๑๒,๕๑๐,๐๐๐
๒) ยุทธศาสตร์ด้านการศึกษา ศาสนา และวัฒนธรรม												
๒.๑ แผนงานการศึกษา	๑๑	๒,๘๕๐,๐๐๐	๘	๒,๗๙๐,๐๐๐	๘	๒,๘๐๐,๐๐๐	๘	๒,๘๑๐,๐๐๐	๘	๒,๘๑๐,๐๐๐	๔๓	๑๔,๐๖๐,๐๐๐
๒.๒ แผนงานการศึกษา ศาสนา วัฒนธรรม และนันทนาการ	๖	๒๒๕,๐๐๐	๖	๒๒๕,๐๐๐	๖	๒๒๕,๐๐๐	๖	๒๒๕,๐๐๐	๖	๒๒๕,๐๐๐	๓๐	๑๑,๒๕๐,๐๐๐
๒.๓ แผนงานอุตสาหกรรมและการโยธา	๑	๕๗๐,๐๐๐	๑	๔๐,๐๐๐	๑	๑๐๐,๐๐๐	-	-	๑	๓๐,๐๐๐	๔	๗๔๐,๐๐๐
รวม	๑๘	๓,๖๔๕,๐๐๐	๑๕	๓,๐๕๕,๐๐๐	๑๕	๓,๑๒๕,๐๐๐	๑๔	๓,๐๓๕,๐๐๐	๑๕	๓,๐๖๕,๐๐๐	๗๗	๒๖,๐๕๐,๐๐๐
๓) ยุทธศาสตร์ด้านโครงสร้างพื้นฐาน												
๓.๑ แผนงานอุตสาหกรรมและการโยธา	๒๘	๑๖,๒๓๔,๐๐๐	๒๓	๑๓,๖๑๐,๐๐๐	๒๐	๑๒,๖๓๔,๐๐๐	๒๓	๙,๙๒๕,๐๐๐	๑๓	๒๔,๕๓๐,๐๐๐	๑๐๗	๗๖,๙๓๓,๐๐๐
รวม	๒๘	๑๖,๒๓๔,๐๐๐	๒๓	๑๓,๖๑๐,๐๐๐	๒๐	๑๒,๖๓๔,๐๐๐	๒๓	๙,๙๒๕,๐๐๐	๑๓	๒๔,๕๓๐,๐๐๐	๑๐๗	๗๖,๙๓๓,๐๐๐
๔) ยุทธศาสตร์ด้านเศรษฐกิจ												
สร้างความเข้มแข็งของชุมชน	๒	๑๐๐,๐๐๐	๒	๑๐๐,๐๐๐	๓	๑๕๐,๐๐๐	๒	๑๐๐,๐๐๐	๒	๑๐๐,๐๐๐	๑๑	๕๕๐,๐๐๐
รวม	๒	๑๐๐,๐๐๐	๒	๑๐๐,๐๐๐	๓	๑๕๐,๐๐๐	๒	๑๐๐,๐๐๐	๒	๑๐๐,๐๐๐	๑๑	๕๕๐,๐๐๐

ยุทธศาสตร์	ปี ๒๕๖๖		ปี ๒๕๖๗		ปี ๒๕๖๘		ปี ๒๕๖๙		ปี ๒๕๗๐		รวม ๕ ปี	
	จำนวนโครงการ	งบประมาณ (บาท)	จำนวนโครงการ	งบประมาณ (บาท)	จำนวนโครงการ	งบประมาณ (บาท)	จำนวนโครงการ	งบประมาณ (บาท)	จำนวนโครงการ	งบประมาณ (บาท)	จำนวนโครงการ	งบประมาณ (บาท)
๕) ยุทธศาสตร์ด้านสังคม												
๕.๑ แผนงานการรักษาความสงบภายใน	๘	๓๘๔,๐๐๐	๘	๓๘๔,๐๐๐	๘	๓๘๔,๐๐๐	๘	๓๘๔,๐๐๐	๘	๓๘๔,๐๐๐	๔๐	๑,๙๒๐,๐๐๐
๕.๒ แผนงานสร้างความเข้มแข็งของชุมชน	๗	๑๐๕,๐๐๐	๗	๑๐๕,๐๐๐	๗	๑๐๕,๐๐๐	๗	๑๐๕,๐๐๐	๗	๑๐๕,๐๐๐	๓๕	๕๒๕,๐๐๐
๕.๓ แผนงานสังคมสงเคราะห์	๓	๖๓,๐๐๐	๓	๖๓,๐๐๐	๓	๖๓,๐๐๐	๓	๖๓,๐๐๐	๓	๖๓,๐๐๐	๑๕	๓๑๕,๐๐๐
๕.๔ แผนงานงบบกลาง	๓	๔,๔๘๐,๐๐๐	๓	๕,๗๔๔,๐๐๐	๓	๕,๘๕๐,๐๐๐	๓	๕,๙๖๐,๐๐๐	๓	๖,๐๗๐,๐๐๐	๑๕	๒๘,๑๐๔,๐๐๐
๕.๕ แผนงานอุตสาหกรรมและการโยธา	-	-	-	-	๑	๑,๕๐๐,๐๐๐	๑	๗๐๐,๐๐๐	-	-	๒	๒,๒๐๐,๐๐๐
รวม	๒๑	๕,๐๓๒,๐๐๐	๒๑	๖,๒๙๖,๐๐๐	๒๒	๗,๙๐๒,๐๐๐	๒๒	๗,๒๑๒,๐๐๐	๒๑	๖,๖๒๒,๐๐๐	๑๐๗	๓๓,๐๖๔,๐๐๐
๖) ยุทธศาสตร์ด้านสาธารณสุข												
๖.๑ แผนงานสาธารณสุข	๕	๓๕๕,๐๐๐	๕	๓๕๕,๐๐๐	๕	๓๕๕,๐๐๐	๗	๔๑๕,๐๐๐	๕	๓๕๕,๐๐๐	๒๗	๑,๘๓๕,๐๐๐
๖.๒ แผนงานงบบกลาง	๑	๘๐,๐๐๐	๑	๘๐,๐๐๐	๑	๘๐,๐๐๐	๑	๘๐,๐๐๐	๑	๘๐,๐๐๐	๕	๔๐๐,๐๐๐
รวม	๖	๔๓๕,๐๐๐	๖	๔๓๕,๐๐๐	๖	๔๓๕,๐๐๐	๘	๔๙๕,๐๐๐	๖	๔๓๕,๐๐๐	๓๒	๒,๒๓๕,๐๐๐
๗) ยุทธศาสตร์ด้านการเมืองการบริหาร												
๗.๑ แผนงานบริหารงานทั่วไป	๑๐	๖๙๓,๐๐๐	๑๐	๖๙๓,๐๐๐	๑๑	๑,๐๙๓,๐๐๐	๑๐	๖๙๓,๐๐๐	๑๐	๖๙๓,๐๐๐	๕๑	๓,๘๖๕,๐๐๐
๗.๓ แผนงานงบบกลาง	๒	๔๐,๐๐๐	๒	๔๐,๐๐๐	๒	๔๐,๐๐๐	๒	๔๐,๐๐๐	๒	๔๐,๐๐๐	๑๐	๒๐๐,๐๐๐
รวม	๑๒	๗๓๓,๐๐๐	๑๒	๗๓๓,๐๐๐	๑๓	๑,๑๓๓,๐๐๐	๑๒	๗๓๓,๐๐๐	๑๒	๗๓๓,๐๐๐	๖๑	๔,๐๖๕,๐๐๐
๘) ยุทธศาสตร์ด้านทรัพยากรธรรมชาติและสิ่งแวดล้อม												
๘.๑ แผนงานการเกษตร	๒	๓๐,๐๐๐	๒	๓๐,๐๐๐	๒	๓๐,๐๐๐	๒	๓๐,๐๐๐	๒	๓๐,๐๐๐	๑๐	๑๕๐,๐๐๐
รวม	๒	๓๐,๐๐๐	๒	๓๐,๐๐๐	๒	๓๐,๐๐๐	๒	๓๐,๐๐๐	๒	๓๐,๐๐๐	๑๐	๑๕๐,๐๐๐
รวมทั้งสิ้น	๑๐๒	๓๕,๕๑๙,๐๐๐	๘๔	๒๕,๑๕๙,๐๐๐	๘๑	๒๕,๔๐๙,๐๐๐	๘๕	๒๑,๘๘๐,๐๐๐	๗๗	๓๗,๔๖๕,๐๐๐	๔๒๙	๑๕๕,๕๒๗,๐๐๐

บัญชีสรุปโครงการพัฒนา ที่นำมาจากแผนพัฒนาหมู่บ้านและแผนชุมชน
องค์การบริหารส่วนตำบลห้วยทรายเหนือ

โครงการพัฒนาที่นำมาจาก แผนพัฒนาหมู่บ้าน และแผนพัฒนาชุมชน	ปี ๒๕๖๖		ปี ๒๕๖๗		ปี ๒๕๖๘		ปี ๒๕๖๙		ปี ๒๕๗๐		รวม ๕ ปี	
	จำนวน โครงการ	งบประมาณ (บาท)	จำนวน โครงการ	งบประมาณ (บาท)	จำนวน โครงการ	งบประมาณ (บาท)	จำนวน โครงการ	งบประมาณ (บาท)	จำนวน โครงการ	งบประมาณ (บาท)	จำนวน โครงการ	งบประมาณ (บาท)
๑) ยุทธศาสตร์ด้านแหล่งน้ำ												
๑.๑ อุตสาหกรรมและการโยธา	๙	๖,๓๕๐,๐๐๐	-	-	-	-	๑	๒๕๐,๐๐๐	๔	๑,๖๕๐,๐๐๐	๑๔	๘,๒๕๐,๐๐๐
๑.๒ แผนงานการเกษตร	๔	๒,๙๖๐,๐๐๐	๓	๙๐๐,๐๐๐	-	-	๑	๑๐๐,๐๐๐	๒	๓๐๐,๐๐๐	๑๐	๔,๒๖๐,๐๐๐
รวม	๑๓	๙,๓๑๐,๐๐๐	๓	๙๐๐,๐๐๐	-	-	๒	๓๕๐,๐๐๐	๖	๑,๙๕๐,๐๐๐	๒๔	๑๒,๕๑๐,๐๐๐
๒) ยุทธศาสตร์ด้านการศึกษา ศาสนา และวัฒนธรรม												
๒.๓ อุตสาหกรรมและการโยธา	-	-	-	-	-	-	-	-	๑	๓๐,๐๐๐	๑	๓๐,๐๐๐
รวม	-	-	-	-	-	-	-	-	๑	๓๐,๐๐๐	๑	๓๐,๐๐๐
๓) ยุทธศาสตร์ด้านโครงสร้างพื้นฐาน												
๓.๑ อุตสาหกรรมและการโยธา	๒๘	๑๖,๒๓๔,๐๐๐	๒๓	๑๓,๖๑๐,๐๐๐	๒๐	๑๒,๖๓๔,๐๐๐	๒๓	๙,๙๒๕,๐๐๐	๑๓	๒๔,๕๓๐,๐๐๐	๑๐๗	๗๖,๙๓๓,๐๐๐
รวม	๒๘	๑๖,๒๓๔,๐๐๐	๒๓	๑๓,๖๑๐,๐๐๐	๒๐	๑๒,๖๓๔,๐๐๐	๒๓	๙,๙๒๕,๐๐๐	๑๓	๒๔,๕๓๐,๐๐๐	๑๐๗	๗๖,๙๓๓,๐๐๐
๔) ยุทธศาสตร์ด้านเศรษฐกิจ												
๔.๑ สร้างความเข้มแข็งของชุมชน	๒	๑๐๐,๐๐๐	๒	๑๐๐,๐๐๐	๔	๒๐๐,๐๐๐	๓	๑๕๐,๐๐๐	๓	๑๕๐,๐๐๐	๑๒	๗๐๐,๐๐๐
รวม	๒	๑๐๐,๐๐๐	๒	๑๐๐,๐๐๐	๔	๒๐๐,๐๐๐	๓	๑๕๐,๐๐๐	๓	๑๕๐,๐๐๐	๑๒	๗๐๐,๐๐๐
๕) ยุทธศาสตร์ด้านสังคม												
๕.๑ อุตสาหกรรมและการโยธา	-	-	-	-	๑	๑,๕๐๐,๐๐๐	๑	๗๐๐,๐๐๐	-	-	๒	๒,๒๐๐,๐๐๐
รวม	-	-	-	-	๑	๑,๕๐๐,๐๐๐	๑	๗๐๐,๐๐๐	-	-	๒	๒,๒๐๐,๐๐๐
๖) ยุทธศาสตร์ด้านสาธารณสุข												
๖.๑ แผนงานสาธารณสุข	-	-	-	-	-	-	๒	๖๐,๐๐๐	-	-	๒	๖๐,๐๐๐
รวม	-	-	-	-	-	-	๒	๖๐,๐๐๐	-	-	๒	๖๐,๐๐๐
๘) ยุทธศาสตร์ด้านทรัพยากรธรรมชาติและสิ่งแวดล้อม												
๘.๑ แผนงานการเกษตร	๑	๓๕,๐๐๐	๑	๓๕,๐๐๐	๑	๓๕,๐๐๐	๑	๓๕,๐๐๐	๑	๓๕,๐๐๐	๕	๑๗๕,๐๐๐
รวม	๑	๓๕,๐๐๐	๑	๓๕,๐๐๐	๑	๓๕,๐๐๐	๑	๓๕,๐๐๐	๑	๓๕,๐๐๐	๕	๑๗๕,๐๐๐
รวม	๔๔	๒๕,๖๗๙,๐๐๐	๒๙	๑๔,๖๔๕,๐๐๐	๒๖	๑๓,๐๑๙,๐๐๐	๓๒	๑๑,๒๒๐,๐๐๐	๒๔	๒๖,๖๖๕,๐๐๐	๑๕๓	๙๒,๖๐๘,๐๐๐

รายละเอียดโครงการพัฒนา
แผนพัฒนาท้องถิ่น (พ.ศ.๒๕๖๖ - ๒๕๗๐)
องค์การบริหารส่วนตำบลห้วยทรายเหนือ

- ก. ยุทธศาสตร์จังหวัดเพชรบุรี ยุทธศาสตร์ที่ ๑ การพัฒนาความมั่นคงด้านเศรษฐกิจจากฐานการท่องเที่ยว การค้า การบริการ และการเกษตรแบบครบวงจร
- ข. ยุทธศาสตร์การพัฒนาขององค์การปกครองส่วนท้องถิ่นจังหวัดเพชรบุรี ยุทธศาสตร์ที่ ๑ ยุทธศาสตร์การพัฒนาด้านโครงสร้างพื้นฐาน
๑. ยุทธศาสตร์การพัฒนาด้านแหล่งน้ำ
- ๑.๑ แผนงานอุตสาหกรรมและการโยธา

ที่	โครงการ	วัตถุประสงค์	เป้าหมาย (ผลผลิตของโครงการ)	งบประมาณและที่ผ่านมา					ตัวชี้วัด (KPI)	ผลที่คาดว่าจะได้รับ	หน่วยงาน รับผิดชอบ หลัก
				๒๕๖๖ (บาท)	๒๕๖๗ (บาท)	๒๕๖๘ (บาท)	๒๕๖๙ (บาท)	๒๕๗๐ (บาท)			
๑	โครงการขุดเจาะบ่อบาดาล หมู่ ๑ บ้านทุ่งจับญวน บริเวณบ้านหมอโสภณ	เพื่อให้ประชาชนในพื้นที่ที่มีน้ำใช้สำหรับอุปโภค-บริโภคอย่างเพียงพอ	ขุดเจาะบ่อบาดาล หมู่ ๑ บ้านทุ่งจับญวน บริเวณบ้านหมอโสภณ	๓๕๐,๐๐๐	-	-	-	-	ขุดเจาะบ่อบาดาล จำนวน ๑ แห่ง	ประชาชนในพื้นที่ที่มีน้ำใช้สำหรับอุปโภค-บริโภค	กองช่าง
๒	โครงการขุดเจาะบ่อบาดาล หมู่ ๑ บ้านทุ่งจับญวน บริเวณห้วยตาเคลิ้ม	เพื่อให้ประชาชนในพื้นที่ที่มีน้ำใช้สำหรับอุปโภค-บริโภคอย่างเพียงพอ	ขุดเจาะบ่อบาดาล หมู่ ๑ บ้านทุ่งจับญวน บริเวณห้วยตาเคลิ้ม	-	-	-	-	๓๕๐,๐๐๐	ขุดเจาะบ่อบาดาล จำนวน ๑ แห่ง	ประชาชนในพื้นที่ที่มีน้ำใช้สำหรับอุปโภค-บริโภค	กองช่าง
๓	โครงการขุดลอกสระน้ำสาธารณะ (ข้างบ้านหมอเจือ) หมู่ ๑ บ้านทุ่งจับญวน	เพื่อให้ประชาชนในพื้นที่ที่มีน้ำใช้สำหรับอุปโภค-บริโภคอย่างเพียงพอ	ขุดลอกสระน้ำสาธารณะ (ข้างบ้านหมอเจือ) หมู่ ๑ บ้านทุ่งจับญวน	-	-	-	-	๕๐๐,๐๐๐	ขุดลอกสระน้ำสาธารณะ จำนวน ๑ แห่ง	ประชาชนในพื้นที่ที่มีน้ำใช้สำหรับอุปโภค-บริโภค	กองช่าง

๑.๑ แผนงานอุตสาหกรรมและการโยธา

ที่	โครงการ	วัตถุประสงค์	เป้าหมาย (ผลผลิตของ โครงการ)	งบประมาณและที่ผ่านมา					ตัวชี้วัด (KPI)	ผลที่คาดว่าจะ ได้รับ	หน่วยงาน รับผิดชอบ หลัก
				๒๕๖๖ (บาท)	๒๕๖๗ (บาท)	๒๕๖๘ (บาท)	๒๕๖๙ (บาท)	๒๕๗๐ (บาท)			
๔	โครงการขุดลอกสระน้ำสาธารณะ บริเวณป่าช้าทิศใต้ หมู่ ๒ บ้านทุ่ง หลวง	เพื่อให้ประชาชนใน พื้นที่มีน้ำใช้สำหรับ อุปโภค และเพื่อ การเกษตรอย่าง เพียงพอ	ขุดลอกสระน้ำ สาธารณะ บริเวณ ป่าช้าทิศใต้ หมู่ ๒ บ้านทุ่งหลวง	-	-	-	๒๕๐,๐๐๐	-	ขุดลอกสระน้ำ สาธารณะ จำนวน ๑ แห่ง	ประชาชนใน พื้นที่มีน้ำใช้ สำหรับอุปโภค และเพื่อ การเกษตรอย่าง เพียงพอ	กองช่าง
๕	โครงการขุดลอกสระน้ำและฝิ่งท่อ ระบายน้ำเข้าสระ พร้อมดาดหน้าท่อ หมู่ ๓ บ้านทุ่งเคล็ด ซอยทุ่งยาว	เพื่อให้ประชาชนใน พื้นที่มีน้ำใช้สำหรับ อุปโภค	ขุดลอก สระน้ำและฝิ่งท่อ ระบายน้ำเข้าสระ พร้อมดาดหน้าท่อ หมู่ ๓ บ้านทุ่งเคล็ด ซอยทุ่งยาว	๒๕๐,๐๐๐	-	-	-	-	ขุดลอกสระน้ำ และฝิ่งท่อระบาย น้ำเข้าสระพร้อม ดาดหน้าท่อ จำนวน ๑ แห่ง	ประชาชนใน พื้นที่มีน้ำใช้ สำหรับอุปโภค อย่างเพียงพอ	กองช่าง
๖	โครงการขุดเจาะบ่อบาดาล หมู่ ๔ บ้านบ่อหลวง	เพื่อให้ประชาชนใน พื้นที่มีน้ำใช้สำหรับ อุปโภค และ การเกษตร	ขุดเจาะบ่อบาดาล หมู่ ๔ บ้านบ่อหลวง บริเวณที่ดิน น.ส. พวง ทองมาก/ที่ดิน น.ส.บุญล้อม แอ ยอด/ที่ดินนายบุญ เลิศ แสงทับ	๘๐๐,๐๐๐	-	-	-	-	ขุดเจาะบ่อ บาดาล	ประชาชนใน พื้นที่มีน้ำใช้ สำหรับอุปโภค และการเกษตร อย่างเพียงพอ	กองช่าง

๑.๑ แผนงานอุตสาหกรรมและการโยธา

ที่	โครงการ	วัตถุประสงค์	เป้าหมาย (ผลผลิตของโครงการ)	งบประมาณและที่ผ่านมา					ตัวชี้วัด (KPI)	ผลที่คาดว่าจะ ได้รับ	หน่วยงาน รับผิดชอบ หลัก
				๒๕๖๖ (บาท)	๒๕๖๗ (บาท)	๒๕๖๘ (บาท)	๒๕๖๙ (บาท)	๒๕๗๐ (บาท)			
๗	โครงการขุดเจาะบ่อดาล บริเวณ ศาลาหมู่บ้าน หมู่ ๔ บ้านบ่อหลวง	เพื่อให้ประชาชนใน พื้นที่มีน้ำใช้สำหรับ อุปโภค-บริโภค	ขุดเจาะบ่อดาล บริเวณ ศาลาหมู่บ้าน หมู่ ๔ บ้านบ่อหลวง	๓๐๐,๐๐๐	-	-	-	-	ขุดเจาะบ่อดาล บริเวณศาลา หมู่บ้าน จำนวน ๑ แห่ง	ประชาชนใน พื้นที่มีน้ำใช้ สำหรับ อุปโภค- บริโภค	กองช่าง
๘	โครงการขุดลอกสระน้ำสาธารณะ บริเวณสระน้ำข้างศาลาหมู่บ้าน หมู่ ๔ บ้านบ่อหลวง	เพื่อให้ประชาชนใน พื้นที่มีน้ำใช้สำหรับ อุปโภค-บริโภค	ขุดลอกสระน้ำสาธารณะ บริเวณสระน้ำข้างศาลา หมู่บ้าน หมู่ ๔ บ้านบ่อ หลวง	-	-	-	-	๔๐๐,๐๐๐	ขุดลอกสระน้ำ สาธารณะ จำนวน ๑ แห่ง	ประชาชนใน พื้นที่มีน้ำใช้ สำหรับ อุปโภค- บริโภค	กองช่าง
๙	โครงการขุดลอกสระน้ำสาธารณะ บริเวณสระน้ำข้างโรงเรียนบ้านบ่อ หลวง หมู่ ๔ บ้านบ่อหลวง	เพื่อให้ประชาชนใน พื้นที่มีน้ำใช้สำหรับ อุปโภค-บริโภค	ขุดลอกสระน้ำสาธารณะ บริเวณสระน้ำข้างโรงเรียน บ้านบ่อหลวง หมู่ ๔ บ้าน บ่อหลวง	-	-	-	-	๔๐๐,๐๐๐	ขุดลอกสระน้ำ สาธารณะ จำนวน ๑ แห่ง	ประชาชนใน พื้นที่มีน้ำใช้ สำหรับ อุปโภค- บริโภค	กองช่าง
๑๐	โครงการขุดเจาะบ่อบาดาล ซอยกลุ่ม ป่าไผ่ หมู่ ๕ บ้านหนองขาม	เพื่อให้ประชาชนใน พื้นที่มีน้ำใช้สำหรับ อุปโภค-บริโภค	บ่อบาดาล ซอยกลุ่มป่าไผ่ หมู่ ๕ บ้านหนองขาม	๓๐๐,๐๐๐	-	-	-	-	ขุดเจาะบ่อดาล จำนวน ๑ แห่ง	ประชาชนใน พื้นที่มีน้ำใช้ สำหรับ อุปโภค- บริโภค	กองช่าง

๑.๑ แผนงานอุตสาหกรรมและการโยธา

ผ.๐๒

ที่	โครงการ	วัตถุประสงค์	เป้าหมาย (ผลผลิตของโครงการ)	งบประมาณและที่ผ่านมา					ตัวชี้วัด (KPI)	ผลที่คาดว่าจะ ได้รับ	หน่วยงาน รับผิดชอบ หลัก
				๒๕๖๖ (บาท)	๒๕๖๗ (บาท)	๒๕๖๘ (บาท)	๒๕๖๙ (บาท)	๒๕๗๐ (บาท)			
๑๑	โครงการขุดลอกสระน้ำ บริเวณหลังวัดหนองขาม หมู่ ๕ บ้านหนองขาม	เพื่อให้ประชาชนในพื้นที่ มีน้ำใช้สำหรับ การเกษตรอย่างเพียงพอ	ขุดลอกสระน้ำ บริเวณ หลังวัดหนองขาม หมู่ ๕ บ้านหนองขาม	๓๐๐,๐๐๐	-	-	-	-	ขุดลอกสระน้ำ จำนวน ๑ แห่ง	ประชาชนใน พื้นที่มีน้ำใช้ สำหรับ การเกษตรอย่าง เพียงพอ	กองช่าง
๑๒	โครงการขุดลอกสระน้ำ สาธารณะพร้อมฝัगत่อ ระบายน้ำเพื่อเข้าสระ หมู่ ๕ บ้านหนองขาม บริเวณบ้าน นายชะลอ ถึง หน้าโรงเรียน บ้านหนองขาม	เพื่อให้ประชาชนในพื้นที่ มีน้ำใช้สำหรับอุปโภค- บริโภค	ขุดลอกสระน้ำ สาธารณะพร้อมฝัगत่อ ระบายน้ำเพื่อเข้าสระ หมู่ ๕ บ้านหนองขาม บริเวณบ้านนายชะลอ ถึง หน้าโรงเรียนบ้าน หนองขาม	๓,๘๐๐,๐๐๐	-	-	-	-	ขุดลอกสระน้ำสาธารณะ พร้อมฝัगत่อระบายน้ำ เพื่อเข้าสระ จำนวน ๑ แห่ง	ประชาชนใน พื้นที่มีน้ำใช้ สำหรับอุปโภค- บริโภค	กองช่าง
๑๓	โครงการขุดเจาะบ่อบาดาล หมู่ ๖ บ้านพุทรวาย บริเวณ ที่ดินบ้านนางพเยาว์ ผาด ศรี (ขุดให้ลึกกว่าเดิม)	เพื่อให้ประชาชนในพื้นที่ มีน้ำใช้สำหรับอุปโภค- บริโภค	ขุดเจาะบ่อบาดาล หมู่ ๖ บ้านพุทรวาย บริเวณ ที่ดินบ้านนางพเยาว์ ผาดศรี (ขุดให้ลึก กว่าเดิม) ลึก ๑๒๐ เมตร	๓๐๐,๐๐๐	-	-	-	-	ขุดเจาะบ่อบาดาล จำนวน ๑ แห่ง	ประชาชนใน พื้นที่มีน้ำใช้ สำหรับอุปโภค- บริโภค	กองช่าง
๑๔	โครงการขุดเจาะบ่อบาดาล พร้อมติดตั้งปั๊มเมอร์ส ซอย สัมพันธ์ หมู่ ๗ บ้านไร่ดิน ทอง	เพื่อให้ประชาชนในพื้นที่ มีน้ำใช้สำหรับอุปโภค- บริโภค	ขุดเจาะบ่อบาดาล พร้อมติดตั้งปั๊มเมอร์ส ซอยสัมพันธ์ หมู่ ๗ บ้านไร่ดินทอง	๓๐๐,๐๐๐	-	-	-	-	ขุดเจาะบ่อบาดาล พร้อม ติดตั้งปั๊มเมอร์สจำนวน ๑ แห่ง	ประชาชนใน พื้นที่มีน้ำใช้ สำหรับอุปโภค- บริโภค	กองช่าง

๑.๒ แผนงานการเกษตร

ที่	โครงการ	วัตถุประสงค์	เป้าหมาย (ผลผลิตของโครงการ)	งบประมาณและที่ผ่านมา					ตัวชี้วัด (KPI)	ผลที่คาดว่าจะ ได้รับ	หน่วยงาน รับผิดชอบ หลัก
				๒๕๖๖ (บาท)	๒๕๖๗ (บาท)	๒๕๖๘ (บาท)	๒๕๖๙ (บาท)	๒๕๗๐ (บาท)			
๑	โครงการขุดลอกลำห้วย หมู่ ๒ บ้านทุ่งหลวง บริเวณลำห้วยบ้านนายสมคิด ซ่อเกตุ ถึง ศูนย์ปฏิบัติธรรม	เพื่อให้ประชาชนในพื้นที่มีน้ำใช้สำหรับการเกษตรอย่างเพียงพอ	ขุดลอกลำห้วย หมู่ ๒ บ้านทุ่งหลวง บริเวณบ้านนายสมคิด ซ่อเกตุ ถึง ศูนย์ปฏิบัติธรรม	๑๐๐,๐๐๐	-	-	-	-	ขุดลอกลำห้วย จำนวน ๑ แห่ง	ประชาชนในพื้นที่มีน้ำใช้สำหรับการเกษตรอย่างเพียงพอ	กองช่าง
๒	โครงการขุดลอกลำห้วย หมู่ ๒ บ้านทุ่งหลวง บริเวณลำห้วยบ้านนายเฉลียว เมฆหมอก ถึง ลำห้วยบ้านนางประมวล ทองทา	เพื่อให้ประชาชนในพื้นที่มีน้ำใช้สำหรับการเกษตรอย่างเพียงพอ	ขุดลอกลำห้วย หมู่ ๒ บ้านทุ่งหลวง บริเวณลำห้วยบ้านนายเฉลียว เมฆหมอก ถึง ลำห้วยบ้านนางประมวล ทองทา	-	-	-	๑๐๐,๐๐๐	-	ขุดลอกลำห้วย จำนวน ๑ แห่ง	ประชาชนในพื้นที่มีน้ำใช้สำหรับการเกษตรอย่างเพียงพอ	กองช่าง
๓	โครงการขุดลอกลำห้วย หมู่ ๓ บ้านทุ่งเคล็ด บริเวณลำห้วยหลังบ้านนายประกอบ รวยรุ่ง (ซอยทุ่งเคล็ดพัฒนา ๗)	เพื่อให้ประชาชนในพื้นที่มีน้ำใช้สำหรับการเกษตรอย่างเพียงพอ	ขุดลอกลำห้วย หมู่ ๓ บ้านทุ่งเคล็ด บริเวณลำห้วยหลังบ้านนายประกอบ รวยรุ่ง (ซอยทุ่งเคล็ดพัฒนา ๗)	-	-	-	-	๑๐๐,๐๐๐	ขุดลอกลำห้วย จำนวน ๑ แห่ง	ประชาชนในพื้นที่มีน้ำใช้สำหรับการเกษตรอย่างเพียงพอ	กองช่าง
๔	โครงการขยายท่อส่งน้ำเพื่อการเกษตร หมู่ ๔ บ้านบ่อหลวง บริเวณศาลาหมู่บ้าน ถึง โรงเรียนบ้านบ่อหลวง (ทั้งสองฝั่ง)	เพื่อให้ประชาชนในพื้นที่มีน้ำใช้สำหรับการเกษตรอย่างเพียงพอ	ขยายท่อส่งน้ำเพื่อการเกษตร หมู่ ๔ บ้านบ่อหลวง บริเวณศาลาหมู่บ้าน ถึง โรงเรียนบ้านบ่อหลวง (ทั้งสองฝั่ง) ใช้ท่อ PVC Ø๖" ยาว ๓,๑๔๐ เมตร (ทั้งสองฝั่ง)	๑,๓๐๐,๐๐๐	-	-	-	-	ขยายท่อส่งน้ำเพื่อการเกษตร จำนวน ๑ แห่ง	ประชาชนในพื้นที่มีน้ำใช้สำหรับการเกษตรอย่างเพียงพอ	กองช่าง

๑.๒ แผนงานการเกษตร

ที่	โครงการ	วัตถุประสงค์	เป้าหมาย (ผลผลิตของโครงการ)	งบประมาณและที่ผ่านมา					ตัวชี้วัด (KPI)	ผลที่คาดว่าจะ ได้รับ	หน่วยงาน รับผิดชอบ หลัก
				๒๕๖๖ (บาท)	๒๕๖๗ (บาท)	๒๕๖๘ (บาท)	๒๕๖๙ (บาท)	๒๕๗๐ (บาท)			
๕	โครงการขุดลอกลำห้วย หมู่ ๓ บ้านทุ่งเคล็ด บริเวณลำห้วยหลังบ้านนายประกอบ รวยรุ่ง	เพื่อให้ประชาชนในพื้นที่มีน้ำใช้สำหรับการเกษตรอย่างเพียงพอ	ขุดลอกลำห้วย หมู่ ๓ บ้านทุ่งเคล็ด บริเวณลำห้วยหลังบ้านนายประกอบ รวยรุ่ง	-	-	-	-	๕๐๐,๐๐๐	ขุดลอกลำห้วย จำนวน ๑ แห่ง	ประชาชนในพื้นที่มีน้ำใช้สำหรับการเกษตรอย่างเพียงพอ	กองช่าง
๖	โครงการปรับปรุงฝายทดน้ำ หมู่ ๔ บ้านบ่อหลวง	เพื่อให้ประชาชนในพื้นที่มีน้ำใช้สำหรับการเกษตรอย่างเพียงพอ	ปรับปรุงฝายทดน้ำ หมู่ ๔ บ้านบ่อหลวง บริเวณฝายทดน้ำบ้านนายจรูญ นวลพลอย / ฝายซอยสำราญสุข (ทำเป็นบล็อกคอนกรีต) / ฝายหลังบ้านนายก่อตมีศรี (ทำประตูเปิดน้ำ) / ฝายบ้านผู้ใหญ่ประนอม ศรีจันทร์	๒๖๐,๐๐๐	-	-	-	-	ปรับปรุงฝายทดน้ำ	ประชาชนในพื้นที่มีน้ำใช้สำหรับการเกษตรอย่างเพียงพอ	กองช่าง
๗	โครงการก่อสร้างฝายทดน้ำ หมู่ ๔ บ้านบ่อหลวง บริเวณร่องน้ำที่ ๒ ซอยสำราญสุข	เพื่อให้ประชาชนในพื้นที่มีน้ำใช้สำหรับการเกษตรอย่างเพียงพอ	ก่อสร้างฝายทดน้ำ หมู่ ๔ บ้านบ่อหลวง บริเวณร่องน้ำที่ ๒ ซอยสำราญสุข	-	-	-	-	๒๐๐,๐๐๐	ก่อสร้างฝายทดน้ำ จำนวน ๑ แห่ง	ประชาชนในพื้นที่มีน้ำใช้สำหรับการเกษตรอย่างเพียงพอ	กองช่าง
๘	โครงการขุดลอกฝายน้ำล้น หมู่ ๗ บ้านไร่ดินทอง ฝายบ้านนายจำรัส ไทยสงฆ์	เพื่อให้ประชาชนในพื้นที่มีน้ำใช้สำหรับการเกษตรอย่างเพียงพอ	ขุดลอกฝายน้ำล้น หมู่ ๗ บ้านไร่ดินทอง ฝายบ้านนายจำรัส ไทยสงฆ์ กว้าง ๒๐ เมตร ยาว ๑๔๐ เมตร	-	๓๐๐,๐๐๐	-	-	-	ขุดลอกฝายน้ำล้น จำนวน ๑ แห่ง	ประชาชนในพื้นที่มีน้ำใช้สำหรับการเกษตรอย่างเพียงพอ	กองช่าง

๑.๒ แผนงานการเกษตร

ที่	โครงการ	วัตถุประสงค์	เป้าหมาย (ผลผลิตของโครงการ)	งบประมาณและที่ผ่านมา					ตัวชี้วัด (KPI)	ผลที่คาดว่าจะ ได้รับ	หน่วยงาน รับผิดชอบ หลัก
				๒๕๖๖ (บาท)	๒๕๖๗ (บาท)	๒๕๖๘ (บาท)	๒๕๖๙ (บาท)	๒๕๗๐ (บาท)			
๙	โครงการขุดลอกฝายน้ำล้น หมู่ ๗ บ้านไร่ดินทอง ฝายบ้านนายจรัส ไทยสงฆ์	เพื่อให้ประชาชนในพื้นที่มีน้ำใช้สำหรับการเกษตรอย่างเพียงพอ	ขุดลอกฝายน้ำล้น หมู่ ๗ บ้านไร่ดินทอง ฝายบ้านนายจรัส ไทยสงฆ์ กว้าง ๒๐ เมตร ยาว ๑๔๐ เมตร	-	๓๐๐,๐๐๐	-	-	-	ขุดลอกฝายน้ำล้น จำนวน ๑ แห่ง	ประชาชนในพื้นที่มีน้ำใช้สำหรับการเกษตรอย่างเพียงพอ	กองช่าง
๑๐	โครงการขุดลอกลำห้วยลุ่มป่าไม้ หมู่ ๗ บ้านไร่ดินทอง	เพื่อให้ประชาชนในพื้นที่มีน้ำใช้สำหรับการเกษตรอย่างเพียงพอ	ขุดลอกลำห้วยลุ่มป่าไม้ หมู่ ๗ บ้านไร่ดินทอง	-	๕๐๐,๐๐๐	-	-	-	ขุดลอกลำห้วย จำนวน ๑ แห่ง	ประชาชนในพื้นที่มีน้ำใช้สำหรับการเกษตรอย่างเพียงพอ	กองช่าง
๑๑	โครงการซ่อมแซมฝายน้ำล้น หมู่ ๗ บ้านไร่ดินทอง บริเวณบ้านนายฟอง โสมนัส	เพื่อให้ประชาชนในพื้นที่มีน้ำใช้สำหรับการเกษตรอย่างเพียงพอ	ซ่อมแซมฝายน้ำล้น หมู่ ๗ บ้านไร่ดินทอง บริเวณบ้านนายฟอง โสมนัส	-	๑๐๐,๐๐๐	-	-	-	ซ่อมแซมฝายน้ำล้น จำนวน ๑ แห่ง	ประชาชนในพื้นที่มีน้ำใช้สำหรับการเกษตรอย่างเพียงพอ	กองช่าง

ก. ยุทธศาสตร์จังหวัดที่ ๒ การเสริมสร้างความมั่นคง ความสงบเรียบร้อย และสังคมคุณภาพ ที่พึ่งพาตนเองได้ด้วยศาสตร์พระราชา

ข. ยุทธศาสตร์การพัฒนาขององค์กรปกครองส่วนท้องถิ่นในเขตจังหวัด ยุทธศาสตร์ที่ ๒ ยุทธศาสตร์การพัฒนาด้านการส่งเสริมการศึกษาและคุณภาพชีวิต

ยุทธศาสตร์ที่ ๖ ยุทธศาสตร์การพัฒนาด้านศิลปะ วัฒนธรรม จารีตประเพณี และภูมิปัญญาท้องถิ่น

๒. ยุทธศาสตร์พัฒนาทางการศึกษา ศาสนา และวัฒนธรรม

๒.๑ แผนงานการศึกษา

ที่	โครงการ	วัตถุประสงค์	เป้าหมาย (ผลผลิตของโครงการ)	งบประมาณและที่ผ่านมา					ตัวชี้วัด (KPI)	ผลที่คาดว่าจะได้รับ	หน่วยงาน รับผิดชอบหลัก
				๒๕๖๖ (บาท)	๒๕๖๗ (บาท)	๒๕๖๘ (บาท)	๒๕๖๙ (บาท)	๒๕๗๐ (บาท)			
๑	โครงการสนับสนุนค่าใช้จ่ายในการดำเนินการตามโครงการสนับสนุนค่าใช้จ่ายการบริหารสถานศึกษา	เพื่อเป็นค่าใช้จ่ายในการดำเนินการตามโครงการสนับสนุนค่าใช้จ่ายการบริหารสถานศึกษา เช่น ค่าอาหารกลางวัน ค่าหนังสือเรียน ค่าอุปกรณ์การเรียน ฯลฯ สำหรับเด็กนักเรียน ศพด.ตำบลห้วยทรายเหนือ	เด็กนักเรียน ศพด.ตำบลห้วยทรายเหนือ	๑,๓๕๐,๐๐๐	๑,๓๖๐,๐๐๐	๑,๓๖๐,๐๐๐	๑,๓๗๐,๐๐๐	๑,๓๗๐,๐๐๐	เด็กนักเรียน ศพด.ตำบลห้วยทรายเหนือได้รับอาหารกลางวัน หนังสือเรียน อุปกรณ์การเรียน ทุกคน	เด็ก ศพด.ตำบลห้วยทรายเหนือมีพัฒนาการด้านการเรียนมากขึ้น	สำนักงานปลัด
๒	โครงการจัดงานวันเด็กแห่งชาติ	เพื่อให้เด็กกล้าคิด กล้าแสดงออก ในสิ่งที่ดี ในสิ่งที่เกิดประโยชน์ต่อชุมชน	จัดกิจกรรมวันเด็ก	๑๐๐,๐๐๐	๑๐๐,๐๐๐	๑๐๐,๐๐๐	๑๐๐,๐๐๐	๑๐๐,๐๐๐	จัดกิจกรรมปีละ ๑ ครั้ง	เด็กกล้าคิดกล้าแสดงออกในสิ่งที่ดี ในสิ่งที่เกิดประโยชน์ต่อตนเองและชุมชน	สำนักงานปลัด

๒.๑ แผนงานการศึกษา

ที่	โครงการ	วัตถุประสงค์	เป้าหมาย (ผลผลิตของ โครงการ)	งบประมาณและที่ผ่านมา					ตัวชี้วัด (KPI)	ผลที่คาดว่าจะได้รับ	หน่วยงาน รับผิดชอบ หลัก
				๒๕๖๖ (บาท)	๒๕๖๗ (บาท)	๒๕๖๘ (บาท)	๒๕๖๙ (บาท)	๒๕๗๐ (บาท)			
๓	โครงการอาหาร กลางวัน	อุดหนุนค่าอาหาร กลางวันให้เด็กนักเรียน ในตำบลห้วยทรายเหนือ	เด็กนักเรียน ร.ร.บ้านบ่อหลวง ,ร.ร.บ้านพุทวย ,ร.ร.บ้านหนอง ขาม	๑,๒๓๐,๐๐๐	๑,๒๕๐,๐๐๐	๑,๒๖๐,๐๐๐	๑,๒๖๐,๐๐๐	๑,๒๖๐,๐๐๐	นักเรียนในเขต ตำบลห้วยทราย เหนือได้รับ อาหารกลางวัน ทุกคน	นักเรียนมีสุขภาพ ร่างกายแข็งแรง	สำนักงาน ปลัด
๔	โครงการค่ายศิลปะ ต้านยาเสพติด โรงเรียนบ้านพุทวย	เพื่อให้นักเรียนได้เรียนรู้ ศิลปะและห่างไกลยา เสพติด	จัดกิจกรรมค่าย ศิลปะต้านยาเสพ ติดของโรงเรียน บ้านพุทวย	๓๐,๐๐๐	-	-	-	-	จัดกิจกรรมปีละ ๑ ครั้ง	นักเรียนได้เรียนรู้ ศิลปะและห่างไกลยา เสพติด	สำนักงาน ปลัด
๕	โครงการอนุรักษ์ ดนตรีไทย (กลองยาว)	เพื่อให้นักเรียนได้เรียนรู้ และอนุรักษ์ดนตรีไทย (กลองยาว)	จัดกิจกรรม อนุรักษ์ดนตรีไทย (กลองยาว)ของ โรงเรียนบ้านพ ุทวย	๓๐,๐๐๐	-	-	-	-	จัดกิจกรรมปีละ ๑ ครั้ง	นักเรียนได้เรียนรู้และ อนุรักษ์ดนตรีไทย (กลองยาว)	สำนักงาน ปลัด
๖	โครงการพัฒนา ผลสัมฤทธิ์ทางการ เรียน (ค่าย วิทยาศาสตร์ต้านยา เสพติด)	เพื่อให้นักเรียนได้เรียนรู้ วิทยาศาสตร์และ ห่างไกลยาเสพติด	จัดกิจกรรมค่าย วิทยาศาสตร์ต้าน ยาเสพติดของ โรงเรียนบ้านบ่อ หลวง	๓๐,๐๐๐	๓๐,๐๐๐	๓๐,๐๐๐	๓๐,๐๐๐	๓๐,๐๐๐	จัดกิจกรรมปีละ ๑ ครั้ง	นักเรียนได้เรียนรู้ วิทยาศาสตร์และ ห่างไกลยาเสพติด	สำนักงาน ปลัด

๒.๑ แผนงานการศึกษา

ที่	โครงการ	วัตถุประสงค์	เป้าหมาย (ผลผลิตของโครงการ)	งบประมาณและที่ผ่านมา					ตัวชี้วัด (KPI)	ผลที่คาดว่าจะได้รับ	หน่วยงาน รับผิดชอบ หลัก
				๒๕๖๖ (บาท)	๒๕๖๗ (บาท)	๒๕๖๘ (บาท)	๒๕๖๙ (บาท)	๒๕๗๐ (บาท)			
๗	โครงการเพิ่ม ศักยภาพการ เรียนรู้ของ นักเรียน(ดนตรี ไทย-นาฏศิลป์ ไทยห่านไกลยา เสพติด)	เพื่อให้นักเรียนได้ เรียนรู้ดนตรีไทย-นาฏ ศิลป์ไทยและห่านไกล ยาเสพติด	จัดกิจกรรมเรียนรู้ ดนตรีไทย-นาฏศิลป์ ไทยของโรงเรียนบ้าน บ่อหลวง	๓๐,๐๐๐	๓๐,๐๐๐	๓๐,๐๐๐	๓๐,๐๐๐	๓๐,๐๐๐	จัดกิจกรรมปีละ ๑ ครั้ง	เพื่อให้นักเรียนได้ เรียนรู้ดนตรีไทย- นาฏศิลป์ไทยและ ห่านไกลยาเสพติด	สำนักงาน ปลัด
๘	โครงการ พัฒนาการจัดการ เรียนรู้ ภาษาอังกฤษเพิ่ม ศักยภาพสู่ มาตรฐานการ ประเมิน ระดับชาติ	เพื่อให้นักเรียนได้ เรียนรู้ภาษาอังกฤษ	จัดกิจกรรมเรียนรู้ ภาษาอังกฤษของ โรงเรียนบ้านหนองขาม	๓๐,๐๐๐	-	-	-	-	จัดกิจกรรมปีละ ๑ ครั้ง	นักเรียนได้เรียนรู้ ภาษาอังกฤษ	สำนักงาน ปลัด
๙	โครงการวันไหว้ ครู	เพื่อให้เด็กนักเรียนได้ ระลึกถึงพระคุณของ คุณครู	จัดกิจกรรมวันไหว้ครู	๕,๐๐๐	๕,๐๐๐	๕,๐๐๐	๕,๐๐๐	๕,๐๐๐	จัดกิจกรรมปีละ ๑ ครั้ง	เด็กนักเรียนได้ระลึก ถึงพระคุณของคุณครู	สำนักงาน ปลัด

๒.๑ แผนงานการศึกษา

ที่	โครงการ	วัตถุประสงค์	เป้าหมาย (ผลผลิตของโครงการ)	งบประมาณและที่ผ่านมา					ตัวชี้วัด (KPI)	ผลที่คาดว่าจะได้รับ	หน่วยงาน รับผิดชอบ หลัก
				๒๕๖๖ (บาท)	๒๕๖๗ (บาท)	๒๕๖๘ (บาท)	๒๕๖๙ (บาท)	๒๕๗๐ (บาท)			
๑๐	โครงการบัณฑิตน้อย	เพื่อให้ผู้เรียนมีความภูมิใจในความสำเร็จของตนและผู้ปกครองได้ร่วมยินดีกับความสำเร็จของบุตรหลาน	จัดกิจกรรมบัณฑิตน้อย	๕,๐๐๐	๕,๐๐๐	๕,๐๐๐	๕,๐๐๐	๕,๐๐๐	จัดกิจกรรมปีละ ๑ ครั้ง	ผู้เรียนมีความภูมิใจในความสำเร็จของตนและผู้ปกครองได้ร่วมยินดีกับความสำเร็จของบุตรหลาน	สำนักงาน ปลัด
๑๑	โครงการวันแม่แห่งชาติ	เพื่อให้เด็กเล็งเห็นความสำคัญของวันแม่แห่งชาติ และให้เด็กรู้ถึงพระคุณของแม่ และให้เด็กรู้ถึงการกราบแม่ เพื่อให้ไปแสดงความเคารพแม่ที่บ้าน	จัดกิจกรรมวันแม่แห่งชาติ	๑๐,๐๐๐	๑๐,๐๐๐	๑๐,๐๐๐	๑๐,๐๐๐	๑๐,๐๐๐	จัดกิจกรรมปีละ ๑ ครั้ง	เด็กได้แสดงความรักกตัญญูต่อมารดาและได้ทำกิจกรรมร่วมกันทำให้เกิดความรักความผูกพันกันมากขึ้น	สำนักงาน ปลัด

๒.๒ แผนงานการศาสนา วัฒนธรรม และนันทนาการ

ที่	โครงการ	วัตถุประสงค์	เป้าหมาย (ผลผลิตของโครงการ)	งบประมาณและที่ผ่านมา					ตัวชี้วัด (KPI)	ผลที่คาดว่าจะได้รับ	หน่วยงาน รับผิดชอบ หลัก
				๒๕๖๖ (บาท)	๒๕๖๗ (บาท)	๒๕๖๘ (บาท)	๒๕๖๙ (บาท)	๒๕๗๐ (บาท)			
๑	โครงการประเพณีวันสงกรานต์และลานวัฒนธรรมสร้างสุข	เพื่อส่งเสริมและอนุรักษ์ประเพณีสงกรานต์ให้คงอยู่สืบไป	จัดกิจกรรมวันสงกรานต์	๕๐,๐๐๐	๕๐,๐๐๐	๕๐,๐๐๐	๕๐,๐๐๐	๕๐,๐๐๐	จัดกิจกรรมปีละ ๑ ครั้ง	อนุรักษ์ประเพณีวันสงกรานต์ให้คงอยู่สืบไป	สำนักงานปลัด
๒	โครงการสืบสานวัฒนธรรมประเพณีลอยกระทง	เพื่อส่งเสริมและอนุรักษ์ประเพณีลอยกระทงให้คงอยู่สืบไป	จัดกิจกรรมวันลอยกระทง	๓๐,๐๐๐	๓๐,๐๐๐	๓๐,๐๐๐	๓๐,๐๐๐	๓๐,๐๐๐	จัดกิจกรรมปีละ ๑ ครั้ง	อนุรักษ์ประเพณีวันลอยกระทง	สำนักงานปลัด
๓	โครงการหิ้วปิ่นโตเข้าวัด	เพื่อส่งเสริมและรักษาประเพณีทำบุญตักบาตร และผู้บริหารพนักงาน อบต. ผู้นำหมู่บ้าน ส.อบต. ได้ทำบุญตักบาตรร่วมกัน	จัดกิจกรรมหิ้วปิ่นโตเข้าวัด	-	-	-	-	-	จัดกิจกรรมปีละ ๖ ครั้ง	ผู้บริหาร พนักงาน อบต. ผู้นำหมู่บ้าน ส.อบต. มีคุณธรรม จริยธรรม เข้าใจหลักศาสนา มีความสามัคคีมีเจตคติที่ดีต่อกัน	สำนักงานปลัด
๔	โครงการแห่เทียนเข้าพรรษา	เพื่อส่งเสริมทำนุบำรุงศาสนาและอนุรักษ์ประเพณีแห่เทียนเข้าพรรษา	จัดกิจกรรมแห่เทียนเข้าพรรษา	๕,๐๐๐	๕,๐๐๐	๕,๐๐๐	๕,๐๐๐	๕,๐๐๐	จัดกิจกรรมปีละ ๑ ครั้ง	ประเพณีแห่เทียนเข้าพรรษายังคงอยู่สืบไป	สำนักงานปลัด

๒.๒ แผนงานการศาสนา วัฒนธรรม และนันทนาการ

ที่	โครงการ	วัตถุประสงค์	เป้าหมาย (ผลผลิตของโครงการ)	งบประมาณและที่ผ่านมา					ตัวชี้วัด (KPI)	ผลที่คาดว่าจะได้รับ	หน่วยงาน รับผิดชอบ หลัก
				๒๕๖๖ (บาท)	๒๕๖๗ (บาท)	๒๕๖๘ (บาท)	๒๕๖๙ (บาท)	๒๕๗๐ (บาท)			
๕	โครงการส่งเสริม และจัดอบรม คุณธรรม จริยธรรม แก่เด็ก และเยาวชนใน ตำบล	เพื่อปลูกฝังคุณธรรม และจริยธรรมในจิตใจ ของเด็กและเยาวชน	จัดกิจกรรมส่งเสริม และจัดอบรมคุณธรรม จริยธรรม แก่เด็กและ เยาวชนในตำบล	๕๐,๐๐๐	๕๐,๐๐๐	๕๐,๐๐๐	๕๐,๐๐๐	๕๐,๐๐๐	จัดกิจกรรมปีละ ๑ ครั้ง	เด็กและเยาวชนเต็ม โตเป็นผู้ใหญ่ที่มี คุณธรรมและ จริยธรรมที่ดี	สำนักงาน ปลัด
๖	โครงการขอรับ เงินอุดหนุน ประเพณีท้องถิ่น งานพระนครคีรี เมืองเพชร	เพื่อเป็นการสืบสาน วัฒนธรรมท้องถิ่นให้ อยู่คู่บ้านเมืองสืบ ต่อไป	กิจกรรมประเพณี ท้องถิ่นงานพระนครคีรี เมืองเพชร	๔๐,๐๐๐	๔๐,๐๐๐	๕๐,๐๐๐	๕๐,๐๐๐	๕๐,๐๐๐	กิจกรรม ประเพณีท้องถิ่น งานพระนครคีรี เมืองเพชร	ประเพณีท้องถิ่นและ ศิลปวัฒนธรรมของ จังหวัดเพชรบุรีเป็นที่ รู้จักอย่างแพร่หลาย ในหมู่นักท่องเที่ยว ทั้งชาวไทยและ ชาวต่างชาติ	สำนักงาน ปลัด
๗	โครงการแข่งขัน กีฬานักเรียน แข่งขันกีฬาต้าน ยาเสพติด	เพื่อให้เด็กนักเรียน มีสุขภาพแข็งแรง	จัดกิจกรรมแข่งขันกีฬา นักเรียนแข่งขันกีฬา ต้านยาเสพติด	๕๐,๐๐๐	๕๐,๐๐๐	๕๐,๐๐๐	๕๐,๐๐๐	๕๐,๐๐๐	จัดกิจกรรมปีละ ๑ ครั้ง	เด็กนักเรียน มีสุขภาพแข็งแรงขึ้น	สำนักงาน ปลัด

๒.๓ แผนงานอุตสาหกรรมและการโยธา

ที่	โครงการ	วัตถุประสงค์	เป้าหมาย (ผลผลิตของโครงการ)	งบประมาณและที่ผ่านมา					ตัวชี้วัด (KPI)	ผลที่คาดว่าจะได้รับ	หน่วยงาน รับผิดชอบ หลัก
				๒๕๖๖ (บาท)	๒๕๖๗ (บาท)	๒๕๖๘ (บาท)	๒๕๖๙ (บาท)	๒๕๗๐ (บาท)			
๑	โครงการจัดทำห้องสมุดที่อ่านหนังสือเคลื่อนที่ หมู่ ๖ บ้านพุทรวาย	เพื่อให้ประชาชนมีความรู้และข่าวสารเพิ่มมากขึ้น	จัดทำห้องสมุดที่อ่านหนังสือเคลื่อนที่ หมู่ ๖ บ้านพุทรวาย (รถล้อเลื่อนสำหรับเคลื่อนที่ได้ ขนาดกว้าง ๒.๐๐ เมตร ยาว ๓.๐๐ เมตร มีหลังคาสังกะสีพร้อมที่นั่งอ่านและตู้เก็บหนังสือ)	-	-	-	-	๓๐,๐๐๐	ห้องสมุดเคลื่อนที่แบบมีล้อเลื่อน ๑ แห่ง	ประชาชนและเยาวชนมีแหล่งหาข้อมูลข่าวสารและความรู้ได้สะดวกยิ่งขึ้น	กองช่าง
๒	โครงการปูพื้นยางพาราสนามเด็กเล่น ศพด.ตำบลห้วยทรายเหนือ	เพื่อให้มีพื้นที่ใช้สอยเป็นสัดส่วนตามกิจกรรมต่างๆ มีความปลอดภัย และสวยงาม	ปูพื้นยางพาราสนามเด็กเล่น ศูนย์พัฒนาเด็กเล็กตำบลห้วยทรายเหนือ	๕๗๐,๐๐๐	-	-	-	-	ปูพื้นยางพาราสนามเด็กเล่น ๑ แห่ง	มีพื้นที่ใช้สอยเป็นสัดส่วนตามกิจกรรมต่างๆ มีความปลอดภัย และสวยงาม	กองช่าง
๓	โครงการสร้างบ่อบำบัดน้ำเสีย ศูนย์พัฒนาเด็กเล็กตำบลห้วยทรายเหนือ	เพื่อลดปัญหาสิ่งแวดล้อมด้านน้ำเสีย	สร้างบ่อบำบัดน้ำเสีย ศูนย์พัฒนาเด็กเล็กตำบลห้วยทรายเหนือ	-	-	๑๐๐,๐๐๐	-	-	สร้างบ่อบำบัดน้ำเสีย ๑ แห่ง	ทัศนียภาพรอบๆ ศพด. ตำบลห้วยทรายเหนือจะฟื้นฟูดีขึ้น	กองช่าง
๔	โครงการปรับปรุงภูมิทัศน์โดยรอบ ศพด. ตำบลห้วยทรายเหนือ	ปรับปรุงภูมิทัศน์ ศพด. ตำบลห้วยทรายเหนือให้สวยงาม	ปรับปรุงภูมิทัศน์โดยรอบ ศพด. ตำบลห้วยทรายเหนือ	-	๔๐,๐๐๐	-	-	-	ทำที่นั่งรอบต้นไม้พร้อมปลูกต้นไม้	ศพด. ตำบลห้วยทรายเหนือ ร่มรื่นสวยงามและมีที่นั่งเล่น	กองช่าง
๕	โครงการติดตั้งรางน้ำฝน ศพด.ตำบลห้วยทรายเหนือ	เพื่อเป็นการจัดทางน้ำไหลจากหลังคาหรือกันสาดลงสู่จุดที่ต้องการ	ติดตั้งรางน้ำฝน ศพด.ตำบลห้วยทรายเหนือ รางน้ำขนาดกว้าง ๖ นิ้ว ยาว ๒๑ เมตร	๑๕,๐๐๐	-	-	-	-	ติดตั้งรางน้ำฝนจำนวน ๑ แห่ง	จัดทางน้ำไหลจากหลังคาหรือกันสาดลงสู่จุดที่ต้องการ	กองช่าง

ก. ยุทธศาสตร์จังหวัดเพชรบุรี ยุทธศาสตร์ที่ ๑ การพัฒนาความมั่นคงด้านเศรษฐกิจจากฐานการท่องเที่ยว การค้า การบริการ และการเกษตรแบบครบวงจร

ข. ยุทธศาสตร์การพัฒนาขององค์กรปกครองส่วนท้องถิ่นจังหวัดเพชรบุรี ยุทธศาสตร์ที่ ๑ ยุทธศาสตร์การพัฒนาด้านโครงสร้างพื้นฐาน

๓. ยุทธศาสตร์การพัฒนาด้านโครงสร้างพื้นฐาน

๓.๑ แผนงานอุตสาหกรรมและการโยธา

ที่	โครงการ	วัตถุประสงค์	เป้าหมาย (ผลผลิตของโครงการ)	งบประมาณและที่ผ่านมา					ตัวชี้วัด (KPI)	ผลที่คาดว่าจะได้รับ	หน่วยงาน รับผิดชอบหลัก
				๒๕๖๖ (บาท)	๒๕๖๗ (บาท)	๒๕๖๘ (บาท)	๒๕๖๙ (บาท)	๒๕๗๐ (บาท)			
๑	โครงการเทคโนโลยีการบำบัดน้ำ หมู่ ๑ บ้านทุ่งจับญวน บริเวณรอบสระน้ำข้างบ้านครูยุทธ	เพื่อป้องกันการพังทลายของดินลงสระน้ำ	เทคโนโลยีการบำบัดน้ำ หมู่ ๑ บ้านทุ่งจับญวน บริเวณรอบสระน้ำข้างบ้านครูยุทธ	-	๖๐๐,๐๐๐	-	-	-	เทคโนโลยีการบำบัดน้ำ ๑ แห่ง	ป้องกันการพังทลายของดินลงสระน้ำ	กองช่าง
๒	โครงการเทคโนโลยีการบำบัดน้ำ หมู่ ๑ บ้านทุ่งจับญวน บริเวณสระน้ำหมอเจือ	เพื่อป้องกันการพังทลายของดินลงสระน้ำ	เทคโนโลยีการบำบัดน้ำ หมู่ ๑ บ้านทุ่งจับญวน บริเวณสระน้ำหมอเจือ	-	-	-	๕๐๐,๐๐๐	-	เทคโนโลยีการบำบัดน้ำ ๑ แห่ง	ป้องกันการพังทลายของดินลงสระน้ำ	กองช่าง
๓	โครงการล้อมรั้วลวดหนามรอบสระน้ำสาธารณะ หมู่ ๑ บ้านทุ่งจับญวน บริเวณสระข้างบ้านครูยุทธ	เพื่อป้องกันการรुक้ำพื้นที่สาธารณะ	ล้อมรั้วลวดหนามรอบสระน้ำสาธารณะ หมู่ ๑ บ้านทุ่งจับญวน บริเวณสระข้างบ้านครูยุทธ	-	-	-	๑๒๐,๐๐๐	-	ล้อมรั้วลวดหนามรอบสระน้ำสาธารณะ จำนวน ๑ แห่ง	ป้องกันการรुक้ำพื้นที่สาธารณะ	กองช่าง

๓.๑ แผนงานอุตสาหกรรมและการโยธา

ที่	โครงการ	วัตถุประสงค์	เป้าหมาย (ผลผลิตของโครงการ)	งบประมาณและที่ผ่านมา					ตัวชี้วัด (KPI)	ผลที่คาดว่าจะได้รับ	หน่วยงาน รับผิดชอบ หลัก
				๒๕๖๖ (บาท)	๒๕๖๗ (บาท)	๒๕๖๘ (บาท)	๒๕๖๙ (บาท)	๒๕๗๐ (บาท)			
๔	โครงการปรับปรุง ศาลาหมู่บ้าน หมู่ ๑ บ้านทุ่งจับญวน	เพื่อให้ประชาชน มีสถานที่ทำ กิจกรรมต่างๆ	ปรับปรุงศาลาหมู่บ้าน หมู่ ๑ บ้านทุ่งจับญวน โดยกันห้องกระจก พร้อมตีฝ้าเพดาน	๓๕๐,๐๐๐	-	-	-	-	ปรับปรุงศาลา หมู่บ้าน จำนวน ๑ แห่ง	ประชาชนมีสถานที่ ทำกิจกรรมต่างๆ	กองช่าง
๕	โครงการวางท่อระบบ น้ำ คสล. หมู่ ๑ บ้าน ทุ่งจับญวน บริเวณริม กำแพงบ้านแขก ถึง ห้วยตาเคลิ้ม	เพื่อระบายลงลำ ห้วยตาเคลิ้ม	วางท่อระบบน้ำ คสล. หมู่ ๑ บ้านทุ่งจับญวน บริเวณริมกำแพงบ้าน แขก ถึง ห้วยตาเคลิ้ม	-	๑,๗๐๐,๐๐๐	-	-	-	วางท่อระบบน้ำ คสล. จำนวน / แ่ง	แก้ไขปัญหา น้ำท่วมขัง	กองช่าง
๖	โครงการฝังท่อระบาย น้ำ คสล. หมู่ ๑ บ้าน ทุ่งจับญวน บริเวณ บ้านนางหงส์ทอง ศรี จันทร์	เพื่อแก้ไขปัญหา น้ำท่วมขัง	ฝังท่อระบายน้ำ คสล. หมู่ ๑ บ้านทุ่งจับญวน บริเวณบ้านนาง หงส์ทอง ศรีจันทร์	-	-	-	๒๕,๐๐๐	-	ฝังท่อระบายน้ำ คสล. จำนวน ๑ แห่ง	แก้ไขปัญหา น้ำท่วมขัง	กองช่าง
๗	โครงการแก้ไขท่อ ระบายน้ำ บริเวณบ้าน นายประกอบ จัน เครือ ถึง บ้านนายฉัตร ชัย ศรีเมฆ หมู่ ๑ บ้านทุ่งจับญวน	เพื่อแก้ไขปัญหา น้ำท่วมขัง	แก้ไขท่อระบายน้ำ บริเวณบ้านนาย ประกอบ จันเครือ ถึง บ้านนายฉัตรชัย ศรี เมฆ หมู่ ๑ บ้านทุ่งจับ ญวน	-	-	-	๑๐๐,๐๐๐	-	แก้ไขท่อระบาย น้ำ จำนวน ๑ แห่ง	แก้ไขปัญหา น้ำท่วมขัง	กองช่าง

๓.๑ แผนงานอุตสาหกรรมและการโยธา

ที่	โครงการ	วัตถุประสงค์	เป้าหมาย (ผลผลิตของโครงการ)	งบประมาณและที่ผ่านมา					ตัวชี้วัด (KPI)	ผลที่คาดว่าจะได้รับ	หน่วยงาน รับผิดชอบ หลัก
				๒๕๖๖ (บาท)	๒๕๖๗ (บาท)	๒๕๖๘ (บาท)	๒๕๖๙ (บาท)	๒๕๗๐ (บาท)			
๘	โครงการขุดลอกทางระบายน้ำ หมู่ ๓ บ้านทุ่งเคล็ด บริเวณทางเข้าฟาร์มไก่ของหมู่บ้าน	เพื่อแก้ไขปัญหาน้ำท่วมขัง	ขุดลอกทางระบายน้ำ หมู่ ๓ บ้านทุ่งเคล็ด บริเวณทางเข้าฟาร์มไก่ของหมู่บ้าน	-	๓๐๐,๐๐๐	-	-	-	ขุดลอกทางระบายน้ำ จำนวน ๑ แห่ง	แก้ไขปัญหาน้ำท่วมขัง	กองช่าง
๙	โครงการย้ายท่อระบายน้ำ หมู่ ๓ บ้านทุ่งเคล็ด บริเวณทางเข้าโรงน้ำดื่มของหมู่บ้าน	เพื่อแก้ไขปัญหาน้ำท่วมขัง	ย้ายท่อระบายน้ำ หมู่ ๓ บ้านทุ่งเคล็ด บริเวณทางเข้าโรงน้ำดื่มของหมู่บ้าน	-	๒๕๐,๐๐๐	-	-	-	ย้ายท่อระบายน้ำ จำนวน ๑ แห่ง	แก้ไขปัญหาน้ำท่วมขัง	กองช่าง
๑๐	โครงการขุดลอกทางระบายน้ำ พร้อมฝังท่อระบายน้ำ หมู่ ๓ บ้านทุ่งเคล็ด บริเวณ บ้านนางจอม มะลิซ้อน และบ้านนางใจ สวนสุวรรณ	เพื่อแก้ไขปัญหาน้ำท่วมขัง	ขุดลอกทางระบายน้ำ พร้อมฝังท่อระบายน้ำ หมู่ ๓ บ้านทุ่งเคล็ด บริเวณ บ้านนางจอม มะลิซ้อน และบ้านนางใจ สวนสุวรรณ	-	๔๐๐,๐๐๐	-	-	-	ขุดลอกทางระบายน้ำพร้อมฝังท่อระบายน้ำ จำนวน ๑ แห่ง	แก้ไขปัญหาน้ำท่วมขัง	กองช่าง

๓.๑ แผนงานอุตสาหกรรมและการโยธา

ที่	โครงการ	วัตถุประสงค์	เป้าหมาย (ผลผลิตของโครงการ)	งบประมาณและที่ผ่านมา					ตัวชี้วัด (KPI)	ผลที่คาดว่าจะได้รับ	หน่วยงาน รับผิดชอบ หลัก
				๒๕๖๖ (บาท)	๒๕๖๗ (บาท)	๒๕๖๘ (บาท)	๒๕๖๙ (บาท)	๒๕๗๐ (บาท)			
๑๑	โครงการฝังก่อ ระบายน้ำ หมู่ ๓ บ้านทุ่งเคล็ด บริเวณซอยทุ่ง เคล็ดพัฒนา ๘	เพื่อแก้ไขปัญหา ท่วมขัง	ฝังก่อระบายน้ำ หมู่ ๓ บ้านทุ่งเคล็ด บริเวณ ซอยทุ่งเคล็ดพัฒนา ๘	-	๒๐๐,๐๐๐	-	-	-	ฝังก่อระบายน้ำ จำนวน ๑ แห่ง	แก้ไขปัญหา ท่วมขัง	กองช่าง
๑๒	โครงการทำคัน ขอบสระน้ำหนอง นกดอก หมู่ ๓ บ้านทุ่งเคล็ด	เพื่อป้องกันการ พังทลายของขอบสระ น้ำ	ทำคันขอบสระน้ำ หนองนกดอก หมู่ ๓ บ้านทุ่งเคล็ด	-	-	-	-	๔๕๐,๐๐๐	ทำคันขอบสระ น้ำ จำนวน ๑ แห่ง	ป้องกันการพังทลาย ของขอบสระน้ำ	กองช่าง
๑๓	โครงการวางท่อ น้ำเข้าสระน้ำ บริเวณหน้าศาลา หมู่บ้าน ถึง โรงเรียนบ้านบ่อ หลวง หมู่ ๔ บ้าน บ่อหลวง	เพื่อระบายน้ำลงสระ น้ำ	วางท่อน้ำเข้าสระน้ำ บริเวณหน้าศาลา หมู่บ้าน ถึง โรงเรียน บ้านบ่อหลวง หมู่ ๔ บ้านบ่อหลวง ระยะทาง ยาว ๑,๕๗๐ เมตร ใช้ท่อ คสล. Ø๘๐”	๓,๑๔๐,๐๐๐	-	-	-	-	วางท่อน้ำเข้า สระน้ำ จำนวน ๑ แห่ง	ประชาชนมีน้ำ อุปโภค-บริโภค	กองช่าง

๓.๑ แผนงานอุตสาหกรรมและการโยธา

ที่	โครงการ	วัตถุประสงค์	เป้าหมาย (ผลผลิตของโครงการ)	งบประมาณและที่ผ่านมา					ตัวชี้วัด (KPI)	ผลที่คาดว่าจะได้รับ	หน่วยงาน รับผิดชอบ หลัก
				๒๕๖๖ (บาท)	๒๕๖๗ (บาท)	๒๕๖๘ (บาท)	๒๕๖๙ (บาท)	๒๕๗๐ (บาท)			
๑๔	โครงการฝังท่อระบายน้ำ คสล. เลียบถนนบ้านทุ่งหลวง บริเวณบ้านนายอัญ ทองกลิ้ง ถึง บ้านนางละออง ป่าคล้า	เพื่อระบายน้ำไม่ให้เกิดท่วมขัง	ฝังท่อระบายน้ำ คสล. เลียบถนนบ้านทุ่งหลวง บริเวณบ้านนายอัญ ทองกลิ้ง ถึง บ้านนางละออง ป่าคล้า	๖๒๔,๐๐๐	-	-	-	-	ฝังท่อระบายน้ำ คสล. เลียบถนน จำนวน ๑ แห่ง	น้ำไม่ท่วมขังในหมู่บ้าน	กองช่าง
๑๕	โครงการขุดลอกลำห้วย พร้อมเทคอนกรีต หมู่ ๒ บ้านทุ่งหลวง บริเวณลำห้วยข้างศาลาหมู่บ้าน	เพื่อระบายน้ำไม่ให้เกิดท่วมขังภายในหมู่บ้าน	ขุดลอกลำห้วย พร้อมเทคอนกรีต หมู่ ๒ บ้านทุ่งหลวง บริเวณลำห้วยข้างศาลาหมู่บ้าน	-	๓๐๐,๐๐๐	-	-	-	ขุดลอกลำห้วย พร้อมเทคอนกรีต จำนวน ๑ แห่ง	น้ำไม่ท่วมขังภายในหมู่บ้าน	กองช่าง
๑๖	โครงการฝังท่อระบายน้ำ คสล. หมู่ ๒ บ้านทุ่งหลวง	เพื่อระบายน้ำไม่ให้เกิดท่วมขังภายในหมู่บ้าน	ฝังท่อระบายน้ำ หมู่ ๒ บ้านทุ่งหลวง บริเวณบ้านนางหอม ชูเชิด ถึง ศาลาหมู่บ้าน / บ้านนางนงนารถ กล้าทอง ถึง ศาลาหมู่บ้าน/ศูนย์ปฏิบัติธรรม ถึง ศาลาหมู่บ้าน	-	-	๕๙๔,๐๐๐	-	-	ฝังท่อระบายน้ำ คสล.	น้ำไม่ท่วมขังภายในหมู่บ้าน	กองช่าง

๓.๑ แผนงานอุตสาหกรรมและการโยธา

ที่	โครงการ	วัตถุประสงค์	เป้าหมาย (ผลผลิตของโครงการ)	งบประมาณและที่ผ่านมา					ตัวชี้วัด (KPI)	ผลที่คาดว่าจะได้รับ	หน่วยงาน รับผิดชอบ หลัก
				๒๕๖๖ (บาท)	๒๕๖๗ (บาท)	๒๕๖๘ (บาท)	๒๕๖๙ (บาท)	๒๕๗๐ (บาท)			
๑๗	โครงการสร้างทาง ระบายน้ำ หมู่ ๒ บ้านทุ่งหลวง บริเวณสระน้ำ สาธารณะ (ป่าช้า เก่า)	เพื่อสร้างทางระบาย น้ำเข้าสระน้ำ สาธารณะ	สร้างทางระบายน้ำ หมู่ ๒ บ้านทุ่งหลวง บริเวณ สระน้ำสาธารณะ (ป่า ช้าเก่า)	-	-	๑๕๐,๐๐๐	-	-	ทางระบายน้ำ จำนวน ๑ แห่ง	ทางระบายน้ำเข้าสระ น้ำสาธารณะ	กองช่าง
๑๘	โครงการฝังท่อ ระบายน้ำ บริเวณ หน้าบ้านนาง เพียร ถึง ศาลา หมู่บ้าน หมู่ ๖ บ้านพุททวย	เพื่อแก้ไขปัญหา ท่วมขังภายในหมู่บ้าน	ฝังท่อระบายน้ำ บริเวณหน้าบ้านนาง เพียร ถึง ศาลาหมู่บ้าน หมู่ ๖ บ้านพุททวย ระยะทางยาว ๒๑๕ เมตร ใช้ท่อ คสล. Ø ๘๐”	๔๓๐,๐๐๐	-	-	-	-	ฝังท่อระบายน้ำ บริเวณหน้าบ้าน นางเพียร ถึง ศาลาหมู่บ้าน	แก้ไขปัญหา ท่วมขังภายในหมู่บ้าน	กองช่าง
๑๙	โครงการก่อสร้าง ทางระบายน้ำ ซอย ๓ หมู่ ๖ บ้านพุททวย	เพื่อแก้ไขปัญหา ท่วมขังภายในหมู่บ้าน	ฝังท่อระบายน้ำ บริเวณหน้าบ้านนาง เพียร ถึง ศาลาหมู่บ้าน หมู่ ๖ บ้านพุททวย ทาง ระบายน้ำกว้าง ๐.๕๐ เมตร ระยะทางยาว ๑๘๐ เมตร ลึก ๐.๓๐ เมตร	๔๕๐,๐๐๐	-	-	-	-	ก่อสร้างทาง ระบายน้ำ	แก้ไขปัญหา ท่วมขังภายในหมู่บ้าน	กองช่าง

๓.๑ แผนงานอุตสาหกรรมและการโยธา

ที่	โครงการ	วัตถุประสงค์	เป้าหมาย (ผลผลิตของโครงการ)	งบประมาณและที่ผ่านมา					ตัวชี้วัด (KPI)	ผลที่คาดว่าจะได้รับ	หน่วยงาน รับผิดชอบ หลัก
				๒๕๖๖ (บาท)	๒๕๖๗ (บาท)	๒๕๖๘ (บาท)	๒๕๖๙ (บาท)	๒๕๗๐ (บาท)			
๒๐	โครงการติดตั้งเครื่องออกกำลังกาย	เพื่อให้ประชาชนเครื่องออกกำลังกาย	ติดตั้งเครื่องออกกำลังกาย ที่ศาลาหมู่บ้าน หมู่ ๑, หมู่ ๓, หมู่ ๔, หมู่ ๖, หมู่ ๗	-	-	๒๐๐,๐๐๐	-	-	ติดตั้งเครื่องออกกำลังกาย จำนวน ๔ แห่ง	ประชาชนมีเครื่องออกกำลังกาย	กองช่าง
๒๑	โครงการล้อมรั้วลวดหนามรอบศาลาหมู่บ้าน หมู่ ๑ บ้านทุ่งจับญวน	เพื่อป้องกันการรุกรานที่สาธารณะ	ล้อมรั้วลวดหนามรอบศาลาหมู่บ้าน หมู่ ๑ บ้านทุ่งจับญวน	-	-	-	๕๐,๐๐๐	-	ล้อมรั้วลวดหนามรอบศาลาหมู่บ้าน จำนวน ๑ แห่ง	ป้องกันการรุกรานที่สาธารณะ	กองช่าง
๒๒	โครงการติดตั้งแผงโซล่าเซลล์บริเวณประปาหมู่บ้านในตำบลห้วยทรายเหนือ	เพื่อลดค่าใช้จ่ายไฟฟ้าประปาหมู่บ้าน	ติดตั้งแผงโซล่าเซลล์บริเวณประปาหมู่บ้าน ในตำบลห้วยทรายเหนือ (บ่อประปาหมู่บ้านที่โอนให้ อบต. ดำเนินการทุกบ่อ)	-	-	๑,๐๐๐,๐๐๐	-	-	ติดตั้งแผงโซล่าเซลล์บริเวณประปาหมู่บ้าน ในตำบลห้วยทรายเหนือ (บ่อประปาหมู่บ้านที่โอนให้ อบต. ดำเนินการทุกบ่อ)	ลดค่าใช้จ่ายไฟฟ้าประปาหมู่บ้าน	กองช่าง

๓.๑ แผนงานอุตสาหกรรมและการโยธา

ที่	โครงการ	วัตถุประสงค์	เป้าหมาย (ผลผลิตของโครงการ)	งบประมาณและที่ผ่านมา					ตัวชี้วัด (KPI)	ผลที่คาดว่าจะได้รับ	หน่วยงาน รับผิดชอบ หลัก
				๒๕๖๖ (บาท)	๒๕๖๗ (บาท)	๒๕๖๘ (บาท)	๒๕๖๙ (บาท)	๒๕๗๐ (บาท)			
๒๓	โครงการปรับปรุง ขยายเขตไฟฟ้า เพิ่มกำลัง (เพิ่ม หม้อแปลงไฟฟ้า) หมู่ ๑ บ้านทุ่งจับ ญวน	เพื่อแก้ไขปัญหาไฟฟ้า ไม่เพียงพอ	ปรับปรุงขยายเขต ไฟฟ้าเพิ่มกำลัง (เพิ่ม หม้อแปลงไฟฟ้า) หมู่ ๑ บ้านทุ่งจับญวน	-	-	-	๔๕๐,๐๐๐	-	ปรับปรุงขยาย เขตไฟฟ้าเพิ่ม กำลัง (เพิ่มหม้อ แปลงไฟฟ้า) จำนวน ๑ แห่ง	แก้ไขปัญหาไฟฟ้าไม่ เพียงพอ	กองช่าง
๒๔	โครงการจัดทำ ป้าย ประชาสัมพันธ์ โครงเหล็กพร้อม ไฟส่องสว่าง หน้า ศาลาหมู่บ้าน หมู่ ๑ บ้านทุ่งจับญวน	เพื่อประชาสัมพันธ์ งานหรือกิจกรรมต่าง ของหมู่บ้าน	จัดทำป้าย ประชาสัมพันธ์โครง เหล็กพร้อมไฟส่องสว่าง หน้าศาลาหมู่บ้าน หมู่ ๑ บ้านทุ่งจับญวน	-	-	-	๑๐๐,๐๐๐	-	จัดทำป้าย ประชาสัมพันธ์ โครงเหล็กพร้อม ไฟส่องสว่าง จำนวน ๑ แห่ง	ประชาสัมพันธ์งาน หรือกิจกรรมต่างของ หมู่บ้าน	กองช่าง
๒๕	โครงการติดตั้ง ไฟฟ้าส่องสว่าง บริเวณ บ้านนาย บุญมัน ทองมี ถึง หมู่ ๒ ตำบลไร่ ใหม่พัฒนา	เพื่อความปลอดภัยใน การสัญจรเวลา กลางคืน	ติดตั้งไฟฟ้าส่องสว่าง บริเวณ บ้านนายบุญ มัน ทองมี ถึง หมู่ ๒ ตำบลไร่ใหม่พัฒนา	-	-	-	-	๓,๓๐๐,๐๐๐	ติดตั้งไฟฟ้าส่อง สว่าง จำนวน ๑ แห่ง	ประชาชนปลอดภัย ในการสัญจรเวลา กลางคืน	กองช่าง

๓.๑ แผนงานอุตสาหกรรมและการโยธา

ที่	โครงการ	วัตถุประสงค์	เป้าหมาย (ผลผลิตของโครงการ)	งบประมาณและที่ผ่านมา					ตัวชี้วัด (KPI)	ผลที่คาดว่าจะได้รับ	หน่วยงาน รับผิดชอบ หลัก
				๒๕๖๖ (บาท)	๒๕๖๗ (บาท)	๒๕๖๘ (บาท)	๒๕๖๙ (บาท)	๒๕๗๐ (บาท)			
๒๖	โครงการปรับปรุง ขยายเขตไฟฟ้า เพิ่มกำลัง ถนวน เส้นหมู ๒ บ้านทุ่ง หลวง ถึงหมู ๗ บ้านไร่ดินทอง	เพื่อแก้ไขปัญหาไฟฟ้า ไม่เพียงพอ	ปรับปรุงขยายเขต ไฟฟ้าเพิ่มกำลัง ถนวน เส้นหมู ๒ บ้านทุ่ง หลวง ถึงหมู ๗ บ้านไร่ ดินทอง	๔,๐๐๐,๐๐๐	-	-	-	-	ปรับปรุงขยาย เขตไฟฟ้าเพิ่ม กำลัง จำนวน ๑ แห่ง	แก้ไขปัญหาไฟฟ้าไม่ เพียงพอ	กองช่าง
๒๗	โครงการติดตั้ง ไฟฟ้าส่องสว่าง หมู ๓ บ้านทุ่ง เคล็ด บริเวณซอย ทุ่งเคล็ดพัฒนา ๗	เพื่อความปลอดภัยใน การสัญจรเวลา กลางคืน	ติดตั้งไฟฟ้าส่องสว่าง หมู ๓ บ้านทุ่งเคล็ด บริเวณซอยทุ่งเคล็ด พัฒนา ๗	๒๐๐,๐๐๐	-	-	-	-	ติดตั้งไฟฟ้าส่อง สว่าง จำนวน ๑ แห่ง	ประชาชนปลอดภัย ในการสัญจรเวลา กลางคืน	กองช่าง
๒๘	โครงการขยาย เขตไฟฟ้าแรงต่ำ หมู ๓ บ้านทุ่ง เคล็ด บริเวณซอย ทุ่งเคล็ดพัฒนา ๙	เพื่อความปลอดภัยใน การสัญจรเวลา กลางคืน	ขยายเขตไฟฟ้าแรงต่ำ หมู ๓ บ้านทุ่งเคล็ด บริเวณซอยทุ่งเคล็ด พัฒนา ๙	-	๓๐๐,๐๐๐	-	-	-	ขยายเขตไฟฟ้า แรงต่ำ จำนวน ๑ แห่ง	ประชาชนปลอดภัย ในการสัญจรเวลา กลางคืน	กองช่าง
๒๙	โครงการขยาย เขตไฟฟ้า ๓ บ้าน ทุ่งเคล็ด บริเวณ ซอยทุ่งเคล็ด พัฒนา ๓/๑	เพื่อความปลอดภัยใน การสัญจรเวลา กลางคืน	ขยายเขตไฟฟ้า ๓ บ้าน ทุ่งเคล็ด บริเวณซอย เคล็ดพัฒนา ๓/๑	-	-	-	๓๐๐,๐๐๐	-	ขยายเขตไฟฟ้า จำนวน ๑ แห่ง	ประชาชนปลอดภัย ในการสัญจรเวลา กลางคืน	กองช่าง

๓.๑ แผนงานอุตสาหกรรมและการโยธา

ที่	โครงการ	วัตถุประสงค์	เป้าหมาย (ผลผลิตของโครงการ)	งบประมาณและที่ผ่านมา					ตัวชี้วัด (KPI)	ผลที่คาดว่าจะได้รับ	หน่วยงาน รับผิดชอบ หลัก
				๒๕๖๖ (บาท)	๒๕๖๗ (บาท)	๒๕๖๘ (บาท)	๒๕๖๙ (บาท)	๒๕๗๐ (บาท)			
๓๐	โครงการขยายเขตไฟฟ้าแรงต่ำ หมู่ ๓ บ้านทุ่งเคล็ด บริเวณบ้านนายสมชาย เรืองทิพย์ ถึง บ้านนายสมหมาย จุฑะศร	เพื่อความปลอดภัยในการสัญจรเวลากลางคืน	ขยายเขตไฟฟ้าแรงต่ำ หมู่ ๓ บ้านทุ่งเคล็ด บริเวณบ้านนายสมชาย เรืองทิพย์ ถึง บ้านนายสมหมาย จุฑะศร	-	-	-	-	๓๐๐,๐๐๐	ขยายเขตไฟฟ้าจำนวน ๑ แห่ง	ประชาชนปลอดภัยในการสัญจรเวลากลางคืน	กองช่าง
๓๑	โครงการซ่อมแซมไฟฟ้ารายทาง หมู่ ๔ บ้านบ่อหลวง บริเวณถนนภายในหมู่บ้านทุกซอย	เพื่อความปลอดภัยในการสัญจรเวลากลางคืน	ซ่อมแซมไฟฟ้ารายทาง หมู่ ๔ บ้านบ่อหลวง บริเวณถนนภายในหมู่บ้านทุกซอย	๕๐,๐๐๐	-	-	-	-	ขยายเขตไฟฟ้าจำนวน ๑ แห่ง	ประชาชนปลอดภัยในการสัญจรเวลากลางคืน	กองช่าง
๓๒	โครงการขยายเขตไฟฟ้าแรงต่ำ หมู่ ๔ บ้านบ่อหลวง	เพื่อความปลอดภัยในการสัญจรเวลากลางคืน	ขยายเขตไฟฟ้าแรงต่ำ หมู่ ๔ บ้านบ่อหลวง บริเวณซอยศรีจันทร์/ซอยสำราญสุข	-	-	-	-	๓๐๐,๐๐๐	ขยายเขตไฟฟ้า	ประชาชนปลอดภัยในการสัญจรเวลากลางคืน	กองช่าง
๓๓	โครงการขยายเขตไฟฟ้าแรงต่ำ หมู่ ๖ บริเวณริสอร์ทภูไม้หอม ถึง เอื้องดอย	เพื่อความปลอดภัยในการสัญจรเวลากลางคืน	ขยายเขตไฟฟ้าแรงต่ำ หมู่ ๖ บริเวณริสอร์ทภูไม้หอม ถึง เอื้องดอย ระยะทาง ๙๗๐ เมตร	-	๓๕๐,๐๐๐	-	-	-	ขยายเขตไฟฟ้า	ประชาชนปลอดภัยในการสัญจรเวลากลางคืน	กองช่าง

๓.๑ แผนงานอุตสาหกรรมและการโยธา

ที่	โครงการ	วัตถุประสงค์	เป้าหมาย (ผลผลิตของโครงการ)	งบประมาณและที่ผ่านมา					ตัวชี้วัด (KPI)	ผลที่คาดว่าจะได้รับ	หน่วยงาน รับผิดชอบ หลัก
				๒๕๖๖ (บาท)	๒๕๖๗ (บาท)	๒๕๖๘ (บาท)	๒๕๖๙ (บาท)	๒๕๗๐ (บาท)			
๓๔	โครงการล้อมรั้ว ลวดหนามรอบ สระน้ำ หมู่ ๗ บ้านไร่ดินทอง บริเวณสระน้ำลุ่ม ป่าไผ่ และสระน้ำ ข้างบ้านนายเรือง พ่วงลาภ หมู่ ๗	เพื่อป้องกันการรุกราน ที่สาธารณะ	ล้อมรั้วลวดหนามรอบ สระน้ำ หมู่ ๗ บ้านไร่ ดินทอง บริเวณสระน้ำ ลุ่มป่าไผ่ และสระน้ำ ข้างบ้านนายเรือง พ่วง ลาภ หมู่ ๗	๒๕๐,๐๐๐	-	-	-	-	ล้อมรั้วลวด หนามรอบสระ น้ำ	ป้องกันการรุกรานที่ สาธารณะ	กองช่าง
๓๕	โครงการซ่อมแซม ศาลาหมู่บ้าน หมู่ ๓ บ้านทุ่งเคล็ด	เพื่อให้มีสถานที่ให้ ประชาชนในหมู่บ้าน ทำกิจกรรม	ซ่อมแซมศาลาหมู่บ้าน หมู่ ๓ บ้านทุ่งเคล็ด	-	-	๔๐๐,๐๐๐	-	-	ซ่อมแซมศาลา หมู่บ้าน จำนวน ๑ แห่ง	มีสถานที่ให้ ประชาชนในหมู่บ้าน ทำกิจกรรม	กองช่าง
๓๖	โครงการล้อมรั้ว ลวดหนามรอบ สระน้ำหนองนก ดอก หมู่ ๓ บ้าน ทุ่งเคล็ด	เพื่อป้องกันการบุกรุก ที่สาธารณะ	ล้อมรั้วลวดหนามรอบ สระน้ำหนองนกดอก หมู่ ๓ บ้านทุ่งเคล็ด ยาว ๕๐๗ เมตร	-	-	๒๖๐,๐๐๐	-	-	ล้อมรั้วลวด หนามรอบสระ น้ำ จำนวน ๑ แห่ง	ป้องกันการบุกรุกที่ สาธารณะ	กองช่าง
๓๗	โครงการล้อมรั้ว ลวดหนามสระน้ำ ทุ่งยาว หมู่ ๓ บ้านทุ่งเคล็ด	เพื่อป้องกันการบุกรุก ที่สาธารณะ	ล้อมรั้วลวดหนามสระ น้ำทุ่งยาว หมู่ ๓ บ้าน ทุ่งเคล็ด ยาว ๒๖๕ เมตร	-	-	-	๑๔๐,๐๐๐	-	ล้อมรั้วลวด หนามรอบสระ น้ำ จำนวน ๑ แห่ง	ป้องกันการบุกรุกที่ สาธารณะ	กองช่าง

๓.๑ แผนงานอุตสาหกรรมและการโยธา

ที่	โครงการ	วัตถุประสงค์	เป้าหมาย (ผลผลิตของโครงการ)	งบประมาณและที่ผ่านมา					ตัวชี้วัด (KPI)	ผลที่คาดว่าจะได้รับ	หน่วยงาน รับผิดชอบหลัก
				๒๕๖๖ (บาท)	๒๕๖๗ (บาท)	๒๕๖๘ (บาท)	๒๕๖๙ (บาท)	๒๕๗๐ (บาท)			
๓๘	โครงการติดตั้งเครื่องขยายเสียงในศาลาหมู่บ้าน หมู่ ๗ บ้านไร่ดินทอง	เพื่อประชาสัมพันธ์ข่าวสารหรืองานอื่นของหมู่บ้าน	ติดตั้งเครื่องขยายเสียงในศาลาหมู่บ้าน หมู่ ๗ บ้านไร่ดินทอง	-	-	๕๐,๐๐๐	-	-	ติดตั้งเครื่องขยายเสียงในศาลาหมู่บ้าน จำนวน ๑ แห่ง	ประชาสัมพันธ์ข่าวสารหรืองานอื่นของหมู่บ้าน	กองช่าง
๓๙	โครงการจัดทำป้ายบอกเส้นทาง ป้ายสัตว์ ป้ายหมู่บ้าน หมู่ ๑ บ้านทุ่งจับญวน	เพื่อบอกเส้นทางของหมู่บ้าน	จัดทำป้ายบอกเส้นทางป้ายสัตว์ หมู่บ้าน หมู่ ๑ บ้านทุ่งจับญวน	-	-	-	๕๐,๐๐๐	-	จัดทำป้ายบอกเส้นทาง ป้ายสัตว์	บอกเส้นทาง ของหมู่บ้าน	กองช่าง
๔๐	โครงการปรับปรุงต่อเติมศาลาหมู่บ้าน พร้อมเดินสายฟ้าใหม่ และปรับปรุงห้องน้ำ หมู่ ๕ บ้านหนองขาม	เพื่อให้มีสถานที่ให้ประชาชนทำกิจกรรมของหมู่บ้าน	ปรับปรุงต่อเติมศาลาหมู่บ้านพร้อมเดินสายฟ้าใหม่ และปรับปรุงห้องน้ำ หมู่ ๕ บ้านหนองขาม	๑๕๐,๐๐๐	-	-	-	-	ปรับปรุงต่อเติมศาลาหมู่บ้านพร้อมเดินสายฟ้าใหม่ และปรับปรุงห้องน้ำ จำนวน ๑ แห่ง	มีสถานที่ให้ประชาชนทำกิจกรรมของหมู่บ้าน	กองช่าง
๔๑	โครงการกบคลองสร้างถนน หมู่ ๑ บ้านทุ่งจับญวน บริเวณบ้านนายวิศักดิ์ นกแก้ว ถึง บ้านทุ่งหลวง	เพื่อพัฒนาระบบการขนส่งและการคมนาคมให้สะดวกปลอดภัย	กบคลองสร้างถนน หมู่ ๑ บ้านทุ่งจับญวน บริเวณบ้านนายวิศักดิ์ นกแก้ว ถึง บ้านทุ่งหลวง	๖๐๐,๐๐๐	-	-	-	-	กบคลองสร้างถนน จำนวน ๑ เส้น	ประชาชนได้รับความสะดวกในการคมนาคมและขนส่งสินค้าเกษตร	กองช่าง

๓.๑ แผนงานอุตสาหกรรมและการโยธา

ที่	โครงการ	วัตถุประสงค์	เป้าหมาย (ผลผลิตของโครงการ)	งบประมาณและที่ผ่านมา					ตัวชี้วัด (KPI)	ผลที่คาดว่าจะได้รับ	หน่วยงาน รับผิดชอบ หลัก
				๒๕๖๖ (บาท)	๒๕๖๗ (บาท)	๒๕๖๘ (บาท)	๒๕๖๙ (บาท)	๒๕๗๐ (บาท)			
๔๒	โครงการถนน หมู่ ๑ บ้านทุ่งจับญวน บริเวณสายหนองคก ถึง หนองตะคลาด	เพื่อพัฒนาระบบการขนส่งและการคมนาคมให้สะดวกปลอดภัย	ถนน หมู่ ๑ บ้านทุ่งจับญวน บริเวณสายหนองคก ถึง หนองตะคลาด	-	-	๑๒๐,๐๐๐	-	-	ถนน จำนวน ๑ เส้น	ประชาชนได้รับความสะดวกในการคมนาคมและขนส่งสินค้าเกษตร	กองช่าง
๔๓	โครงการจัดทำป้ายบอกเส้นทาง ป้ายสัตว์ ป้ายคร้วเรือน ป้ายไฟกระพริบ ป้ายขอย หมู่บ้าน ป้ายห้ามรถหนักผ่าน หมู่ ๔ บ้านบ่อหลวง	เพื่อบอกเส้นทางของหมู่บ้าน , ป้องกันการเกิดอุบัติเหตุทางถนน	จัดทำป้ายบอกเส้นทาง ป้ายสัตว์ ป้ายคร้วเรือน ป้ายไฟกระพริบ ป้ายขอยหมู่บ้าน ป้ายห้ามรถหนักผ่าน หมู่ ๔ บ้านบ่อหลวง	-	๑๐๐,๐๐๐	-	-	-	ป้ายบอกเส้นทาง ป้ายสัตว์ ป้ายคร้วเรือน ป้ายไฟกระพริบ ป้ายขอยหมู่บ้าน ป้ายห้ามรถหนักผ่าน	บอกเส้นทาง ของหมู่บ้าน , ป้องกันการเกิดอุบัติเหตุทางถนน	กองช่าง
๔๔	โครงการซ่อมสร้างท่อระบายน้ำ บริเวณขอยในหมู่บ้าน (ทุกขอย) หมู่ ๔ บ้านบ่อหลวง	เพื่อระบายน้ำท่วมขังภายในหมู่บ้าน	ซ่อมสร้างท่อระบายน้ำบริเวณขอยในหมู่บ้าน (ทุกขอย) หมู่ ๔ บ้านบ่อหลวง	-	-	๓๐๐,๐๐๐	-	-	ซ่อมสร้างท่อระบายน้ำ	ระบายน้ำท่วมขังภายในหมู่บ้าน	กองช่าง
๔๕	โครงการฝังท่อระบายน้ำ หมู่ ๔ บ้านบ่อหลวง บริเวณหน้าโรงเรียนบ้านบ่อหลวงถึง อนามัยบ้านรางจิก	เพื่อระบายน้ำท่วมขังภายในหมู่บ้าน	ฝังท่อระบายน้ำ หมู่ ๔ บ้านบ่อหลวง บริเวณหน้าโรงเรียนบ้านบ่อหลวงถึง อนามัยบ้านรางจิก ระยะทาง ยาว ๖๘๕ เมตร	-	-	๑,๓๗๐,๐๐๐	-	-	ฝังท่อระบายน้ำ จำนวน ๑ แห่ง	ระบายน้ำท่วมขังภายในหมู่บ้าน	กองช่าง

๓.๑ แผนงานอุตสาหกรรมและการโยธา

ที่	โครงการ	วัตถุประสงค์	เป้าหมาย (ผลผลิตของ โครงการ)	งบประมาณและที่ผ่านมา					ตัวชี้วัด (KPI)	ผลที่คาดว่าจะได้รับ	หน่วยงาน รับผิดชอบ หลัก
				๒๕๖๖ (บาท)	๒๕๖๗ (บาท)	๒๕๖๘ (บาท)	๒๕๖๙ (บาท)	๒๕๗๐ (บาท)			
๔๖	โครงการจัดทำ ป้ายชอยหมู่บ้าน หมู่ ๕ บ้านหนอง ขาม	เพื่อระบุชื่อยให้ ชัดเจน อำนวยความ สะดวกแก่ประชาชน และเพิ่มประสิทธิภาพใน การปฏิบัติงานและการ ให้บริการประชาชน	จัดทำ ป้ายชอย หมู่บ้าน หมู่ ๕ บ้าน หนองขาม	๕๐,๐๐๐	-	-	-	-	จัดทำป้าย ชอยหมู่บ้าน	ระบุชื่อยให้ชัดเจน อำนวยความสะดวกแก่ ประชาชน และเพิ่ม ประสิทธิภาพในการ ปฏิบัติงานและการ ให้บริการประชาชน	กองช่าง
๔๗	โครงการขยายเขต ไฟฟ้าแรงต่ำ ชอย ทองมาก หมู่ ๕ บ้านหนองขาม	เพื่อความปลอดภัยใน การสัญจรเวลากลางคืน	ขยายเขตไฟฟ้าแรง ต่ำ ชอยทองมาก หมู่ ๕ บ้านหนอง ขาม	๒๐๐,๐๐๐	-	-	-	-	ขยายเขต ไฟฟ้า	ประชาชนปลอดภัยใน การสัญจรเวลากลางคืน	กองช่าง
๔๘	โครงการฝังท่อ ระบายน้ำ หมู่ ๖ บ้านพุทพาย บริเวณทางขึ้นเขา ทุ่งแฝก	เพื่อระบายน้ำท่วมขัง	ฝังท่อระบายน้ำ หมู่ ๖ บ้านพุทพาย บริเวณทางขึ้นเขา ทุ่งแฝก ระยะทาง ยาว ๔๕๘ เมตร	-	-	๙๐๐,๐๐๐	-	-	ฝังท่อระบาย น้ำ จำนวน ๑ แห่ง	ระบายน้ำท่วมขังไม่ให้ ท่วมพื้นที่ในหมู่บ้าน	กองช่าง
๔๙	โครงการฝังท่อข้าม ถนน หมู่ ๖ บ้านพุ ทพาย บริเวณภูมิ หอมข้ามถนนทาง หลวงชนบท	เพื่อระบายน้ำท่วมขัง	ฝังท่อข้ามถนน หมู่ ๖ บ้านพุทพาย บริเวณภูมิหอม ข้ามถนนทางหลวง ชนบท	-	-	๑๐๐,๐๐๐	-	-	ฝังท่อข้าม ถนนจำนวน ๑ แห่ง	ระบายน้ำท่วมขังไม่ให้ ท่วมพื้นที่ในหมู่บ้าน	กองช่าง

๓.๑ แผนงานอุตสาหกรรมและการโยธา

ที่	โครงการ	วัตถุประสงค์	เป้าหมาย (ผลผลิตของโครงการ)	งบประมาณและที่ผ่านมา					ตัวชี้วัด (KPI)	ผลที่คาดว่าจะได้รับ	หน่วยงาน รับผิดชอบ หลัก
				๒๕๖๖ (บาท)	๒๕๖๗ (บาท)	๒๕๖๘ (บาท)	๒๕๖๙ (บาท)	๒๕๗๐ (บาท)			
๕๐	โครงการฝังท่อระบายน้ำ ซอย ๔ บ้านพุทรวาย	เพื่อระบายน้ำท่วมขัง	ฝังท่อระบายน้ำ ซอย ๔ หมู่ ๖ บ้านพุทรวาย ระยะทางยาว ๒๐๐ เมตร	-	-	๔๐๐,๐๐๐	-	-	ฝังท่อระบายน้ำ จำนวน ๑ แห่ง	ระบายน้ำท่วมขัง ไม่ให้ท่วมพื้นที่ใน หมู่บ้าน	กองช่าง
๕๑	โครงการจัดทำป้ายบอกเส้นทาง/ป้ายสัตว์/ป้ายซอย หมู่บ้าน หมู่ ๖ บ้านพุทรวาย	เพื่อบอกเส้นทาง ของหมู่บ้าน , ป้องกันการเกิดอุบัติเหตุทางถนน	จัดทำป้ายบอกเส้นทาง/ป้ายสัตว์/ป้ายซอยหมู่บ้าน หมู่ ๖ บ้านพุทรวาย	-	-	-	๑๐๐,๐๐๐	-	ป้ายบอกเส้นทาง/ป้ายสัตว์/ป้ายซอย หมู่บ้าน	บอกเส้นทาง ของหมู่บ้าน , ป้องกันการเกิดอุบัติเหตุทางถนน	กองช่าง
๕๒	โครงการติดตั้งไฟฟ้ารายทาง ซอย ๑ หมู่ ๖ บ้านพุทรวาย	เพื่อความปลอดภัยในการสัญจรเวลา กลางคืน	ติดตั้งไฟฟ้ารายทาง ซอย ๑ หมู่ ๖ บ้านพุทรวาย	-	-	-	-	๒๐๐,๐๐๐	ติดตั้งไฟฟ้ารายทาง	ประชาชนปลอดภัยในการสัญจรเวลา กลางคืน	กองช่าง
๕๓	โครงการติดตั้งเครื่องขยายเสียงที่ศาลาหมู่บ้าน หมู่ ๖ บ้านพุทรวาย	เพื่อประชาสัมพันธ์งานหรือกิจกรรมต่างของหมู่บ้าน	ติดตั้งเครื่องขยายเสียงที่ศาลาหมู่บ้าน หมู่ ๖ บ้านพุทรวาย	-	-	-	-	๕๐,๐๐๐	ติดตั้งเครื่องขยายเสียงที่ศาลาหมู่บ้าน	ประชาสัมพันธ์งานหรือกิจกรรมต่างของหมู่บ้าน	กองช่าง

๓.๑ แผนงานอุตสาหกรรมและการโยธา

ที่	โครงการ	วัตถุประสงค์	เป้าหมาย (ผลผลิตของ โครงการ)	งบประมาณและที่ผ่านมา					ตัวชี้วัด (KPI)	ผลที่คาดว่าจะได้รับ	หน่วยงาน รับผิดชอบ หลัก
				๒๕๖๖ (บาท)	๒๕๖๗ (บาท)	๒๕๖๘ (บาท)	๒๕๖๙ (บาท)	๒๕๗๐ (บาท)			
๕๔	โครงการติดตั้งไฟฟ้า รายนาง หมู่ ๗ บ้าน ไร่ดินทอง ทุกซอย	เพื่อความ ปลอดภัยใน การสัญจร เวลากลางคืน	ติดตั้งไฟฟ้ารายนาง หมู่ ๗ บ้านไร่ดินทอง ทุกซอย	๑๐๐,๐๐๐	-	-	-	-	ติดตั้งไฟฟ้า รายนาง	ประชาชนปลอดภัยในการสัญจร เวลากลางคืน	กองช่าง
๕๕	โครงการจัดทำป้าย ชื่อหมู่บ้าน หมู่ ๗ บ้านไร่ดินทอง	เพื่อความ สะดวกต่อ ประชาชนใน การสัญจร	จัดทำป้ายชื่อ หมู่บ้าน หมู่ ๗บ้าน ไร่ดินทอง (ทำเป็น ป้ายคอนกรีต ปูด้วย หินแกรนิต)	-	๒๐๐,๐๐๐	-	-	-	จัดทำป้ายชื่อ หมู่บ้าน	สะดวกต่อประชาชนในการสัญจร	กองช่าง
๕๖	โครงการฝังท่อ ระบายน้ำ หมู่ ๗ บ้านไร่ดินทอง บริเวณบ้านนาย ประสิทธิ์ ตัดงาม	เพื่อระบายน้ำ ท่วมขัง	ฝังท่อระบายน้ำ หมู่ ๗ บ้านไร่ดินทอง บริเวณบ้านนาย ประสิทธิ์ ตัดงาม	-	๘๐,๐๐๐	-	-	-	ฝังท่อระบาย น้ำ จำนวน ๑ แห่ง	ระบายน้ำท่วมขังไม่ให้ท่วมพื้นที่ใน หมู่บ้าน	กองช่าง
๕๗	โครงการจัดทำป้าย บ้านเลขที่/ ป้ายซอย หมู่บ้าน ๓ บ้านทุ่ง เคล็ด	เพื่อความ สะดวกต่อ ประชาชนใน การสัญจร	จัดทำป้าย บ้านเลขที่/ ป้ายซอย หมู่บ้าน ๓ บ้านทุ่ง เคล็ด	-	๑๐๐,๐๐๐	-	-	-	จัดทำป้ายบอก ทาง/ป้ายสัตว์/ ป้ายซอย หมู่บ้าน	สะดวกต่อประชาชนในการสัญจร	กองช่าง
๕๘	โครงการขยายเขต ไฟฟ้า ขอยร่วมใจ หมู่ ๗ บ้านไร่ดินทอง	เพื่อความ ปลอดภัยใน การสัญจร เวลากลางคืน	ขยายเขตไฟฟ้า ขอย ร่วมใจ หมู่ ๗ บ้านไร่ ดินทอง	-	-	-	๓๐๐,๐๐๐	-	ขยายเขตไฟฟ้า จำนวน ๑ แห่ง	ประชาชนปลอดภัยในการสัญจร เวลากลางคืน	กองช่าง

๓.๑ แผนงานอุตสาหกรรมและการโยธา

ที่	โครงการ	วัตถุประสงค์	เป้าหมาย (ผลผลิตของโครงการ)	งบประมาณและที่ผ่านมา					ตัวชี้วัด (KPI)	ผลที่คาดว่าจะได้รับ	หน่วยงาน รับผิดชอบ หลัก
				๒๕๖๖ (บาท)	๒๕๖๗ (บาท)	๒๕๖๘ (บาท)	๒๕๖๙ (บาท)	๒๕๗๐ (บาท)			
๕๙	โครงการติดตั้งไฟฟ้ารายทางชอย ๖ บ้านไร่ดินทอง	เพื่อความปลอดภัยในการสัญจรเวลากลางคืน	ติดตั้งไฟฟ้ารายทางชอย ๖ บ้านไร่ดินทอง	-	-	-	๒๐,๐๐๐	-	ขยายเขตไฟฟ้าจำนวน ๑ แห่ง	ประชาชนปลอดภัยในการสัญจรเวลากลางคืน	กองช่าง
๖๐	โครงการก่อสร้างถนนลูกรัง หมู่ ๑ บ้านทุ่งจับญวนชอยฟาร์มไก่	เพื่อพัฒนาระบบการขนส่งและการคมนาคมให้สะดวกปลอดภัย	ก่อสร้างถนนลูกรัง หมู่ ๑ บ้านทุ่งจับญวนชอยฟาร์มไก่	๒๒๐,๐๐๐	-	-	-	-	ก่อสร้างถนนลูกรัง จำนวน ๑ เส้น	ประชาชนได้รับความสะดวกในการคมนาคมและขนส่งสินค้าเกษตร	กองช่าง
๖๑	โครงการปรับปรุงซ่อมแซมถนนลูกรังภายในหมู่บ้าน หมู่ ๑ บ้านทุ่งจับญวน	เพื่อพัฒนาระบบการขนส่งและการคมนาคมให้สะดวกปลอดภัย	ปรับปรุงซ่อมแซมถนนลูกรังภายในหมู่บ้าน หมู่ ๑ บ้านทุ่งจับญวน	-	-	-	-	๒๐๐,๐๐๐	ปรับปรุงซ่อมแซมถนนลูกรังภายในหมู่บ้าน	ประชาชนได้รับความสะดวกในการคมนาคมและขนส่งสินค้าเกษตร	กองช่าง
๖๒	โครงการปรับปรุงซ่อมแซมถนนลูกรัง พร้อมบดอัดแน่น หมู่ ๒ บ้านทุ่งหลวงบริเวณชอยโคกหนองนา ถึง พุททวยชอย ๗	เพื่อพัฒนาระบบการขนส่งและการคมนาคมให้สะดวกปลอดภัย	ปรับปรุงซ่อมแซมถนนลูกรัง พร้อมบดอัดแน่น หมู่ ๒ บ้านทุ่งหลวงบริเวณชอยโคกหนองนา ถึง พุททวยชอย ๗	๙๐๐,๐๐๐	-	-	-	-	ปรับปรุงซ่อมแซมถนนลูกรัง พร้อมบดอัดแน่น จำนวน ๑ เส้น	ประชาชนได้รับความสะดวกในการคมนาคมและขนส่งสินค้าเกษตร	กองช่าง

๓.๑ แผนงานอุตสาหกรรมและการโยธา

ที่	โครงการ	วัตถุประสงค์	เป้าหมาย (ผลผลิตของโครงการ)	งบประมาณและที่ผ่านมา					ตัวชี้วัด (KPI)	ผลที่คาดว่าจะได้รับ	หน่วยงาน รับผิดชอบ หลัก
				๒๕๖๖ (บาท)	๒๕๖๗ (บาท)	๒๕๖๘ (บาท)	๒๕๖๙ (บาท)	๒๕๗๐ (บาท)			
๖๓	โครงการก่อสร้างถนนลูกรัง หมู่ ๒ บ้านทุ่งหลวง บริเวณหน้าบ้านนายเนียม ทงทา ถึง หมู่ ๑ บ้านทุ่งจับญวน	เพื่อพัฒนาระบบการขนส่งและการคมนาคมให้สะดวกปลอดภัย	ก่อสร้างถนนลูกรัง หมู่ ๒ บ้านทุ่งหลวง บริเวณหน้าบ้านนายเนียม ทงทา ถึง หมู่ ๑ บ้านทุ่งจับญวน	๑๐๐,๐๐๐	-	-	-	-	ก่อสร้างถนนลูกรัง จำนวน ๑ เส้น	ประชาชนได้รับความสะดวกในการคมนาคมและขนส่งสินค้าเกษตร	กองช่าง
๖๔	โครงการก่อสร้างถนนลูกรัง หมู่ ๓ บ้านทุ่งเคล็ด บริเวณ ซอยหนองมวย – หนองกะปิ	เพื่อพัฒนาระบบการขนส่งและการคมนาคมให้สะดวกปลอดภัย	ก่อสร้างถนนลูกรัง หมู่ ๓ บ้านทุ่งเคล็ด บริเวณซอยหนองมวย – หนองกะปิ	-	๒๐๐,๐๐๐	-	-	-	ก่อสร้างถนนลูกรัง จำนวน ๑ เส้น	ประชาชนได้รับความสะดวกในการคมนาคมและขนส่งสินค้าเกษตร	กองช่าง
๖๕	โครงการก่อสร้างถนนลูกรัง พร้อมบดอัดแน่น ซอยแสนสุข หมู่ ๔ บ้านบ่อหลวง	เพื่อพัฒนาระบบการขนส่งและการคมนาคมให้สะดวกปลอดภัย	ก่อสร้างถนนลูกรังพร้อมบดอัดแน่น ซอยแสนสุข หมู่ ๔ บ้านบ่อหลวง ผิวจราจรกว้าง ๔ เมตร ยาว ๑,๐๐๐ เมตร หน้า ๐.๒๐ เมตร	-	๕๐๐,๐๐๐	-	-	-	ก่อสร้างถนนลูกรังพร้อมบดอัดแน่น จำนวน ๑ เส้น	ประชาชนได้รับความสะดวกในการคมนาคมและขนส่งสินค้าเกษตร	กองช่าง

๓.๑ แผนงานอุตสาหกรรมและการโยธา

ที่	โครงการ	วัตถุประสงค์	เป้าหมาย (ผลผลิตของโครงการ)	งบประมาณและที่ผ่านมา					ตัวชี้วัด (KPI)	ผลที่คาดว่าจะได้รับ	หน่วยงาน รับผิดชอบ หลัก
				๒๕๖๖ (บาท)	๒๕๖๗ (บาท)	๒๕๖๘ (บาท)	๒๕๖๙ (บาท)	๒๕๗๐ (บาท)			
๖๖	โครงการก่อสร้างถนนลูกรัง พร้อมบดอัดแน่น ซอยหนองกง ๒ หมู่ ๔ บ้านบ่อหลวง	เพื่อพัฒนาระบบการขนส่งและการคมนาคมให้สะดวกปลอดภัย	ก่อสร้างถนนลูกรังพร้อมบดอัดแน่น ซอยหนองกง ๒ หมู่ ๔ บ้านบ่อหลวง ผิวจราจรกว้าง ๔ เมตร ยาว ๑๒๐ เมตร หนา ๐.๒๐ เมตร	-	๑๐๐,๐๐๐	-	-	-	ก่อสร้างถนนลูกรังพร้อมบดอัดแน่น จำนวน ๑ เส้น	ประชาชนได้รับความสะดวกในการคมนาคมและขนส่งสินค้าเกษตร	กองช่าง
๖๗	โครงการก่อสร้างถนนลูกรัง ซอยอินจัน หมู่ ๔ บ้านบ่อหลวง	เพื่อพัฒนาระบบการขนส่งและการคมนาคมให้สะดวกปลอดภัย	ก่อสร้างถนนลูกรังซอยอินจัน หมู่ ๔ บ้านบ่อหลวง	-	๕๐,๐๐๐	-	-	-	ก่อสร้างถนนลูกรัง จำนวน ๑ เส้น	ประชาชนได้รับความสะดวกในการคมนาคมและขนส่งสินค้าเกษตร	กองช่าง
๖๘	โครงการก่อสร้างถนนลูกรัง พร้อมบดอัดแน่น ซอยหนองกง ๑ หมู่ ๔ บ้านบ่อหลวง	เพื่อพัฒนาระบบการขนส่งและการคมนาคมให้สะดวกปลอดภัย	ก่อสร้างถนนลูกรังพร้อมบดอัดแน่น ซอยหนองกง ๑ หมู่ ๔ บ้านบ่อหลวง ผิวจราจรกว้าง ๔ เมตร ยาว ๒๔๐ เมตร หนา ๐.๒๐ เมตร	-	๒๐๐,๐๐๐	-	-	-	ก่อสร้างถนนลูกรังพร้อมบดอัดแน่น จำนวน ๑ เส้น	ประชาชนได้รับความสะดวกในการคมนาคมและขนส่งสินค้าเกษตร	กองช่าง

๓.๑ แผนงานอุตสาหกรรมและการโยธา

ที่	โครงการ	วัตถุประสงค์	เป้าหมาย (ผลผลิตของโครงการ)	งบประมาณและที่ผ่านมา					ตัวชี้วัด (KPI)	ผลที่คาดว่าจะได้รับ	หน่วยงาน รับผิดชอบ หลัก
				๒๕๖๖ (บาท)	๒๕๖๗ (บาท)	๒๕๖๘ (บาท)	๒๕๖๙ (บาท)	๒๕๗๐ (บาท)			
๖๙	โครงการก่อสร้างถนนลูกรัง ซอยข้างศาลาหมู่บ้าน หมู่ ๔ บ้านบ่อหลวง	เพื่อพัฒนาระบบการขนส่งและการคมนาคมให้สะดวกปลอดภัย	ก่อสร้างถนนลูกรัง ซอยข้างศาลาหมู่บ้าน หมู่ ๔ บ้านบ่อหลวง ผิวจราจรกว้าง ๔ เมตร ยาว ๕๐๐ เมตร หนา ๐.๒๐ เมตร	-	๑๐๐,๐๐๐	-	-	-	ก่อสร้างถนนลูกรัง จำนวน ๑ เส้น	ประชาชนได้รับความสะดวกในการคมนาคมและขนส่งสินค้าเกษตร	กองช่าง
๗๐	โครงการก่อสร้างถนนลูกรังพร้อมบดอัดแน่น หมู่ ๔ บ้านบ่อหลวง บริเวณซอยบ้านนางน้อย หนูแก้ว	เพื่อพัฒนาระบบการขนส่งและการคมนาคมให้สะดวกปลอดภัย	ก่อสร้างถนนลูกรังพร้อมบดอัดแน่น หมู่ ๔ บ้านบ่อหลวง บริเวณซอยบ้านนางน้อย หนูแก้ว ผิวจราจรกว้าง ๔ เมตร ยาว ๘๐๐ เมตร หนา ๐.๒๐ เมตร	-	๑๐๐,๐๐๐	-	-	-	ก่อสร้างถนนลูกรังพร้อมบดอัดแน่น จำนวน ๑ เส้น	ประชาชนได้รับความสะดวกในการคมนาคมและขนส่งสินค้าเกษตร	กองช่าง
๗๑	โครงการก่อสร้างถนนลูกรังพร้อมบดอัดแน่น หมู่ ๔ บ้านบ่อหลวง บริเวณซอยบ้านนายบุญส่ง มีชัย	เพื่อพัฒนาระบบการขนส่งและการคมนาคมให้สะดวกปลอดภัย	ก่อสร้างถนนลูกรังพร้อมบดอัดแน่น หมู่ ๔ บ้านบ่อหลวง บริเวณซอยบ้านนายบุญส่ง มีชัย ผิวจราจรกว้าง ๔ เมตร ยาว ๒๐๐ เมตร หนา ๐.๒๐ เมตร	-	-	๒๐๐,๐๐๐	-	-	ก่อสร้างถนนลูกรังพร้อมบดอัดแน่น จำนวน ๑ เส้น	ประชาชนได้รับความสะดวกในการคมนาคมและขนส่งสินค้าเกษตร	กองช่าง

๓.๑ แผนงานอุตสาหกรรมและการโยธา

ที่	โครงการ	วัตถุประสงค์	เป้าหมาย (ผลผลิตของโครงการ)	งบประมาณและที่ผ่านมา					ตัวชี้วัด (KPI)	ผลที่คาดว่าจะได้รับ	หน่วยงาน รับผิดชอบ หลัก
				๒๕๖๖ (บาท)	๒๕๖๗ (บาท)	๒๕๖๘ (บาท)	๒๕๖๙ (บาท)	๒๕๗๐ (บาท)			
๗๒	โครงการก่อสร้างถนนลูกรังพร้อมบดอัดแน่น ซอยศรีจันทร์ ถึงหนองไร่ซาก หมู่ ๔ บ้านบ่อหลวง	เพื่อพัฒนาระบบการขนส่งและการคมนาคมให้สะดวกปลอดภัย	ก่อสร้างถนนลูกรังพร้อมบดอัดแน่น ซอยศรีจันทร์ ถึง หนองไร่ซาก หมู่ ๔ บ้านบ่อหลวง ผิวจราจรกว้าง ๔ เมตร ยาว ๘๐๐ เมตร หนา ๐.๒๐ เมตร	-	-	-	๒๐๐,๐๐๐	-	ก่อสร้างถนนลูกรังพร้อมบดอัดแน่น จำนวน ๑ เส้น	ประชาชนได้รับความสะดวกในการคมนาคมและขนส่งสินค้าเกษตร	กองช่าง
๗๓	โครงการปรับปรุงถนนลูกรังพร้อมบดอัดแน่น ซอยกลุ่มป่าไผ่ หมู่ ๕ บ้านหนองขาม	เพื่อพัฒนาระบบการขนส่งและการคมนาคมให้สะดวกปลอดภัย	ปรับปรุงถนนลูกรังพร้อมบดอัดแน่น ซอยกลุ่มป่าไผ่ หมู่ ๕ บ้านหนองขาม	๑๐๐,๐๐๐	-	-	-	-	ปรับปรุงถนนลูกรังพร้อมบดอัดแน่น จำนวน ๑ เส้น	ประชาชนได้รับความสะดวกในการคมนาคมและขนส่งสินค้าเกษตร	กองช่าง
๗๔	โครงการก่อสร้างถนนลูกรัง หมู่ ๕ บ้านหนองขาม บริเวณซอยบ้านนางชบา จันทร์แจ่ม	เพื่อพัฒนาระบบการขนส่งและการคมนาคมให้สะดวกปลอดภัย	ก่อสร้างถนนลูกรัง หมู่ ๕ บ้านหนองขาม บริเวณซอยบ้านนางชบา จันทร์แจ่ม	๕๐,๐๐๐	-	-	-	-	ก่อสร้างถนนลูกรัง จำนวน ๑ เส้น	ประชาชนได้รับความสะดวกในการคมนาคมและขนส่งสินค้าเกษตร	กองช่าง

๓.๑ แผนงานอุตสาหกรรมและการโยธา

ที่	โครงการ	วัตถุประสงค์	เป้าหมาย (ผลผลิตของโครงการ)	งบประมาณและที่ผ่านมา					ตัวชี้วัด (KPI)	ผลที่คาดว่าจะได้รับ	หน่วยงาน รับผิดชอบ หลัก
				๒๕๖๖ (บาท)	๒๕๖๗ (บาท)	๒๕๖๘ (บาท)	๒๕๖๙ (บาท)	๒๕๗๐ (บาท)			
๗๕	โครงการก่อสร้างถนนลูกรัง ซอยบุญพิมพ์ (ต่อจากของเดิม) หมู่ ๕ บ้านหนองขาม	เพื่อพัฒนาระบบการขนส่งและการคมนาคมให้สะดวกปลอดภัย	ก่อสร้างถนนลูกรังซอยบุญพิมพ์ (ต่อจากของเดิม) หมู่ ๕ บ้านหนองขาม ผิวจราจรกว้าง ๔ เมตร ยาว ๒๖๐ เมตร หนา ๐.๒๐ เมตร	๖๐,๐๐๐	-	-	-	-	ก่อสร้างถนนลูกรัง จำนวน ๑ เส้น	ประชาชนได้รับความสะดวกในการคมนาคมและขนส่งสินค้าเกษตร	กองช่าง
๗๖	โครงการก่อสร้างถนนลูกรัง ซอยโปร่งงาม (ต่อจากของเดิม) หมู่ ๕ บ้านหนองขาม	เพื่อพัฒนาระบบการขนส่งและการคมนาคมให้สะดวกปลอดภัย	ก่อสร้างถนนลูกรังซอยโปร่งงาม (ต่อจากของเดิม) หมู่ ๕ บ้านหนองขาม ผิวจราจรกว้าง ๔ เมตร ยาว ๒๖๘ เมตร หนา ๐.๒๐ เมตร	๖๐,๐๐๐	-	-	-	-	ก่อสร้างถนนลูกรัง จำนวน ๑ เส้น	ประชาชนได้รับความสะดวกในการคมนาคมและขนส่งสินค้าเกษตร	กองช่าง
๗๗	โครงการก่อสร้างถนนลูกรัง ซอยแยมหทัย (ต่อจากของเดิม) หมู่ ๕ บ้านหนองขาม	เพื่อพัฒนาระบบการขนส่งและการคมนาคมให้สะดวกปลอดภัย	ก่อสร้างถนนลูกรังซอยแยมหทัย (ต่อจากของเดิม) หมู่ ๕ บ้านหนองขาม ผิวจราจรกว้าง ๔ เมตร ยาว ๑๗๓ เมตร หนา ๐.๒๐ เมตร	-	๓๐,๐๐๐	-	-	-	ก่อสร้างถนนลูกรัง จำนวน ๑ เส้น	ประชาชนได้รับความสะดวกในการคมนาคมและขนส่งสินค้าเกษตร	กองช่าง

๓.๑ แผนงานอุตสาหกรรมและการโยธา

ที่	โครงการ	วัตถุประสงค์	เป้าหมาย (ผลผลิตของโครงการ)	งบประมาณและที่ผ่านมา					ตัวชี้วัด (KPI)	ผลที่คาดว่าจะได้รับ	หน่วยงาน รับผิดชอบ หลัก
				๒๕๖๖ (บาท)	๒๕๖๗ (บาท)	๒๕๖๘ (บาท)	๒๕๖๙ (บาท)	๒๕๗๐ (บาท)			
๗๘	โครงการก่อสร้างถนนลูกรัง ซอยแสงทอง หมู่ ๖ บ้านพุททวย	เพื่อพัฒนาระบบการขนส่งและการคมนาคมให้สะดวกปลอดภัย	ก่อสร้างถนนลูกรัง ซอยแสงทอง หมู่ ๖ บ้านพุททวย ผิวจราจรกว้าง ๔ เมตร ยาว ๖๑๕ เมตร หนา ๐.๒๐ เมตร	-	-	-	๒๐๐,๐๐๐	-	ก่อสร้างถนนลูกรัง จำนวน ๑ เส้น	ประชาชนได้รับความสะดวกในการคมนาคมและขนส่งสินค้าเกษตร	กองช่าง
๗๙	โครงการปรับปรุงซ่อมแซมถนนลูกรัง หมู่ ๗ บ้านไร่ดินทอง	เพื่อพัฒนาระบบการขนส่งและการคมนาคมให้สะดวกปลอดภัย	ปรับปรุงซ่อมแซมถนนลูกรัง หมู่ ๗ บ้านไร่ดินทอง ซอยสัมพันธ์/ซอยกลุ่มป่าไผ่ ๑/ซอย ๗ บ้านนายเซน เพ็งสว่าง	-	-	๕๐,๐๐๐	-	-	ปรับปรุงซ่อมแซมถนนลูกรัง	ประชาชนได้รับความสะดวกในการคมนาคมและขนส่งสินค้าเกษตร	กองช่าง
๘๐	โครงการก่อสร้างถนน คสล. หมู่ ๑ บ้านทุ่งจับญวน บริเวณถนนข้าง อบต. ถึง หนองกง	เพื่อพัฒนาระบบการขนส่งและการคมนาคมให้สะดวกปลอดภัย	ก่อสร้างถนน คสล. หมู่ ๑ บ้านทุ่งจับญวน บริเวณถนนข้าง อบต. ถึง หนองกง ผิวจราจรกว้าง ๖ เมตร ยาว ๑,๗๑๙ เมตร หนา ๐.๑๕ เมตร	-	-	-	-	๖,๒๐๐,๐๐๐	ก่อสร้างถนน คสล. จำนวน ๑ เส้น	ประชาชนได้รับความสะดวกในการคมนาคมและขนส่งสินค้าเกษตร	กองช่าง

๓.๑ แผนงานอุตสาหกรรมและการโยธา

ที่	โครงการ	วัตถุประสงค์	เป้าหมาย (ผลผลิตของโครงการ)	งบประมาณและที่ผ่านมา					ตัวชี้วัด (KPI)	ผลที่คาดว่าจะได้รับ	หน่วยงาน รับผิดชอบ หลัก
				๒๕๖๖ (บาท)	๒๕๖๗ (บาท)	๒๕๖๘ (บาท)	๒๕๖๙ (บาท)	๒๕๗๐ (บาท)			
๘๑	โครงการก่อสร้างถนน คสล. หมู่ ๑ บ้านทุ่งจัญฉวน บริเวณซอยบ้านนายประถม คันชะบวบผา	เพื่อพัฒนาระบบการขนส่งและการคมนาคมให้สะดวกปลอดภัย	ก่อสร้างถนน คสล. หมู่ ๑ บ้านทุ่งจัญฉวน บริเวณซอยบ้านนายประถม คันชะบวบผา ผิวจราจรกว้าง ๕ เมตร ยาว ๔๕๐ เมตร หนา ๐.๑๕ เมตร	-	-	-	-	๑,๓๕๐,๐๐๐	ก่อสร้างถนน คสล. จำนวน ๑ เส้น	ประชาชนได้รับความสะดวกในการคมนาคมและขนส่งสินค้าเกษตร	กองช่าง
๘๒	โครงการก่อสร้างถนน คสล. หมู่ ๓ บ้านทุ่งเคล็ด บริเวณซอยทุ่งเคล็ดพัฒนา ๗	เพื่อพัฒนาระบบการขนส่งและการคมนาคมให้สะดวกปลอดภัย	ก่อสร้างถนน คสล. หมู่ ๓ บ้านทุ่งเคล็ด บริเวณซอยทุ่งเคล็ดพัฒนา ๗	๓๐๐,๐๐๐	-	-	-	-	ก่อสร้างถนน คสล. จำนวน ๑ เส้น	ประชาชนได้รับความสะดวกในการคมนาคมและขนส่งสินค้าเกษตร	กองช่าง
๘๓	โครงการก่อสร้างถนน คสล. หมู่ ๓ บ้านทุ่งเคล็ด บริเวณซอยทุ่งเคล็ดพัฒนา ๙	เพื่อพัฒนาระบบการขนส่งและการคมนาคมให้สะดวกปลอดภัย	ก่อสร้างถนน คสล. หมู่ ๓ บ้านทุ่งเคล็ด บริเวณซอยทุ่งเคล็ดพัฒนา ๙ ผิวจราจรกว้าง ๕ เมตร ยาว ๖๒๐ เมตร หนา ๐.๑๕ เมตร	-	-	-	๑,๙๐๐,๐๐๐	-	ก่อสร้างถนน คสล. จำนวน ๑ เส้น	ประชาชนได้รับความสะดวกในการคมนาคมและขนส่งสินค้าเกษตร	กองช่าง

๓.๑ แผนงานอุตสาหกรรมและการโยธา

ที่	โครงการ	วัตถุประสงค์	เป้าหมาย (ผลผลิตของโครงการ)	งบประมาณและที่ผ่านมา					ตัวชี้วัด (KPI)	ผลที่คาดว่าจะได้รับ	หน่วยงาน รับผิดชอบหลัก
				๒๕๖๖ (บาท)	๒๕๖๗ (บาท)	๒๕๖๘ (บาท)	๒๕๖๙ (บาท)	๒๕๗๐ (บาท)			
๘๔	โครงการก่อสร้างถนน คสล. หมู่ ๓ บ้านทุ่งเคล็ด บริเวณซอยทุ่งเคล็ดพัฒนา ๘	เพื่อพัฒนาระบบการขนส่งและการคมนาคมให้สะดวกปลอดภัย	ก่อสร้างถนน คสล. หมู่ ๓ บ้านทุ่งเคล็ด บริเวณซอยทุ่งเคล็ดพัฒนา ๘ ผิวจราจรกว้าง ๕ เมตร ยาว ๒๑๐ เมตร หนา ๐.๑๕ เมตร	-	-	-	-	๖๓๐,๐๐๐	ก่อสร้างถนน คสล. จำนวน ๑ เส้น	ประชาชนได้รับความสะดวกในการคมนาคมและขนส่งสินค้าเกษตร	กองช่าง
๘๕	โครงการก่อสร้างถนน คสล. ซอยพันธวัช หมู่ ๔ บ้านบ่อหลวง	เพื่อพัฒนาระบบการขนส่งและการคมนาคมให้สะดวกปลอดภัย	ก่อสร้างถนน คสล. ซอยพันธวัช หมู่ ๔ บ้านบ่อหลวง ผิวจราจรกว้าง ๔ เมตร ยาว ๑,๗๐๐ เมตร หนา ๐.๑๕ เมตร	-	๔,๐๐๐,๐๐๐	-	-	-	ก่อสร้างถนน คสล. จำนวน ๑ เส้น	ประชาชนได้รับความสะดวกในการคมนาคมและขนส่งสินค้าเกษตร	กองช่าง
๘๖	โครงการก่อสร้างถนน คสล. หมู่ ๔ บ้านบ่อหลวง บริเวณบ้านนางทิพย์ ศรีวิสัย ถึง บ้านนายสว่าง พันธวัช	เพื่อพัฒนาระบบการขนส่งและการคมนาคมให้สะดวกปลอดภัย	ก่อสร้างถนน คสล. หมู่ ๔ บ้านบ่อหลวง บริเวณบ้านนางทิพย์ ศรีวิสัย ถึง บ้านนายสว่าง พันธวัช ผิวจราจรกว้าง ๔ เมตร ยาว ๕๓๐ เมตร หนา ๐.๑๕ เมตร	-	-	-	-	๑,๒๘๐,๐๐๐	ก่อสร้างถนน คสล. จำนวน ๑ เส้น	ประชาชนได้รับความสะดวกในการคมนาคมและขนส่งสินค้าเกษตร	กองช่าง

๓.๑ แผนงานอุตสาหกรรมและการโยธา

ที่	โครงการ	วัตถุประสงค์	เป้าหมาย (ผลผลิตของโครงการ)	งบประมาณและที่ผ่านมา					ตัวชี้วัด (KPI)	ผลที่คาดว่าจะได้รับ	หน่วยงาน รับผิดชอบ หลัก
				๒๕๖๖ (บาท)	๒๕๖๗ (บาท)	๒๕๖๘ (บาท)	๒๕๖๙ (บาท)	๒๕๗๐ (บาท)			
๘๗	โครงการก่อสร้างถนน คสล. ซอยทุ่งแฝก (พุมะหาด) หมู่ ๖ บ้านพุทวาย	เพื่อพัฒนาระบบการขนส่งและการคมนาคมให้สะดวกปลอดภัย	ก่อสร้างถนน คสล. ซอยทุ่งแฝก (พุมะหาด) หมู่ ๖ บ้านพุทวาย ผิวจราจรกว้าง ๔ เมตร ยาว ๖๓๐ เมตร หนา ๐.๑๕ เมตร	-	-	-	๑,๕๒๐,๐๐๐	-	ก่อสร้างถนน คสล. จำนวน ๑ เส้น	ประชาชนได้รับความสะดวกในการคมนาคมและขนส่งสินค้าเกษตร	กองช่าง
๘๘	โครงการก่อสร้างถนน คสล. ซอยสามพี่น้อง หมู่ ๖ บ้านพุทวาย	เพื่อพัฒนาระบบการขนส่งและการคมนาคมให้สะดวกปลอดภัย	ก่อสร้างถนน คสล. ซอยสามพี่น้อง หมู่ ๖ บ้านพุทวายผิวจราจรกว้าง ๓.๕๐ เมตร ยาว ๒๙๖ เมตร หนา ๐.๑๕ เมตร	-	-	-	-	๗๓๐,๐๐๐	ก่อสร้างถนน คสล. จำนวน ๑ เส้น	ประชาชนได้รับความสะดวกในการคมนาคมและขนส่งสินค้าเกษตร	กองช่าง
๘๙	โครงการก่อสร้างถนน คสล. ซอย ๖ หมู่ ๗ บ้านไร่ดินทอง	เพื่อพัฒนาระบบการขนส่งและการคมนาคมให้สะดวกปลอดภัย	ก่อสร้างถนน คสล. ซอย ๖ หมู่ ๗ บ้านไร่ดินทอง ผิวจราจรกว้าง ๔ เมตร ยาว ๒๙๘ เมตร หนา ๐.๑๕ เมตร	๗๒๐,๐๐๐	-	-	-	-	ก่อสร้างถนน คสล. จำนวน ๑ เส้น	ประชาชนได้รับความสะดวกในการคมนาคมและขนส่งสินค้าเกษตร	กองช่าง
๙๐	โครงการก่อสร้างถนน คสล. ซอยสัมพันธ์ หมู่ ๗ บ้านไร่ดินทอง	เพื่อพัฒนาระบบการขนส่งและการคมนาคมให้สะดวกปลอดภัย	ก่อสร้างถนน คสล. ซอยสัมพันธ์ หมู่ ๗ บ้านไร่ดินทอง ผิวจราจรกว้าง ๕ เมตร ยาว ๓๐๐ เมตร หนา ๐.๑๕ เมตร	-	-	-	๙๐๐,๐๐๐	-	ก่อสร้างถนน คสล. จำนวน ๑ เส้น	ประชาชนได้รับความสะดวกในการคมนาคมและขนส่งสินค้าเกษตร	กองช่าง

๓.๑ แผนงานอุตสาหกรรมและการโยธา

ที่	โครงการ	วัตถุประสงค์	เป้าหมาย (ผลผลิตของโครงการ)	งบประมาณและที่ผ่านมา					ตัวชี้วัด (KPI)	ผลที่คาดว่าจะได้รับ	หน่วยงาน รับผิดชอบหลัก
				๒๕๖๖ (บาท)	๒๕๖๗ (บาท)	๒๕๖๘ (บาท)	๒๕๖๙ (บาท)	๒๕๗๐ (บาท)			
๙๑	โครงการก่อสร้างถนน คสล. ซอยกลุ่มป่าไผ่ ๑ หมู่ ๗ บ้านไร่ดินทอง	เพื่อพัฒนาระบบการขนส่งและการคมนาคมให้สะดวกปลอดภัย	ก่อสร้างถนน คสล. ซอยกลุ่มป่าไผ่ หมู่ ๗ บ้านไร่ดินทอง ผิวจราจรกว้าง ๕ เมตร ยาว ๓๐๐ เมตร หน้า ๐.๑๕ เมตร	-	-	-	๙๐๐,๐๐๐	-	ก่อสร้างถนน คสล. จำนวน ๑ เส้น	ประชาชนได้รับความสะดวกในการคมนาคมและขนส่งสินค้าเกษตร	กองช่าง
๙๒	โครงการก่อสร้างถนน คสล. ซอยกำไลแก้ว หมู่ ๗ บ้านไร่ดินทอง	เพื่อพัฒนาระบบการขนส่งและการคมนาคมให้สะดวกปลอดภัย	ก่อสร้างถนน คสล. ซอยกำไลแก้ว หมู่ ๗ บ้านไร่ดินทอง	-	-	-	๑,๘๐๐,๐๐๐	-	ก่อสร้างถนน คสล. จำนวน ๑ เส้น	ประชาชนได้รับความสะดวกในการคมนาคมและขนส่งสินค้าเกษตร	กองช่าง
๙๓	โครงการก่อสร้างถนนลาดยางแอลฟัลติกท์คอนกรีต หมู่ ๒ บ้านทุ่งหลวง ถึง ซอย ๗ หมู่ ๖ บ้านพุหวาย	เพื่อพัฒนาระบบการขนส่งและการคมนาคมให้สะดวกปลอดภัย	ก่อสร้างถนนลาดยางแอลฟัลติกท์คอนกรีต หมู่ ๒ บ้านทุ่งหลวง ถึง ซอย ๗ หมู่ ๖ บ้านพุหวาย	-	-	-	-	๙,๕๔๐,๐๐๐	ก่อสร้างถนนลาดยางฯ จำนวน ๑ เส้น	ประชาชนได้รับความสะดวกในการคมนาคมและขนส่งสินค้าเกษตร	กองช่าง

๓.๑ แผนงานอุตสาหกรรมและการโยธา

ที่	โครงการ	วัตถุประสงค์	เป้าหมาย (ผลผลิตของโครงการ)	งบประมาณและที่ผ่านมา					ตัวชี้วัด (KPI)	ผลที่คาดว่าจะได้รับ	หน่วยงาน รับผิดชอบหลัก
				๒๕๖๖ (บาท)	๒๕๖๗ (บาท)	๒๕๖๘ (บาท)	๒๕๖๙ (บาท)	๒๕๗๐ (บาท)			
๙๔	โครงการซ่อมแซมถนนลาดยางแอลฟัลติกคอนกรีต หมู่ ๓ บ้านทุ่งเค็ด บริเวณซอยทุ่งเค็ดพัฒนา ๑	เพื่อพัฒนาระบบการขนส่งและการคมนาคมให้สะดวกปลอดภัย	ซ่อมแซมถนนลาดยางแอลฟัลติกคอนกรีต หมู่ ๓ บ้านทุ่งเค็ด บริเวณซอยทุ่งเค็ดพัฒนา ๑	-	-	๓๐๐,๐๐๐	-	-	ซ่อมแซมถนนลาดยางจำนวน ๑ เส้น	ประชาชนได้รับความสะดวกในการคมนาคมและขนส่งสินค้าเกษตร	กองช่าง
๙๕	โครงการก่อสร้างถนนลาดยางแอลฟัลติกคอนกรีต ซอย ๒ หมู่ ๗ บ้านไร่ดินทอง	เพื่อพัฒนาระบบการขนส่งและการคมนาคมให้สะดวกปลอดภัย	ก่อสร้างถนนลาดยางแอลฟัลติกคอนกรีต ซอย ๒ หมู่ ๗ บ้านไร่ดินทอง ผิวจราจร กว้าง ๕ เมตร ยาว ๕๘๘ เมตร หนา ๐.๐๕ เมตร หรือมีพื้นที่ลาดยางไม่น้อยกว่า ๒,๙๐๐ ตรม.	-	-	๑,๘๐๐,๐๐๐	-	-	ก่อสร้างถนนลาดยางจำนวน ๑ เส้น	ประชาชนได้รับความสะดวกในการคมนาคมและขนส่งสินค้าเกษตร	กองช่าง
๙๖	โครงการขยายถนนลาดยางพร้อมซ่อมแซมถนนลาดยางฯ ซอยลุ่มป่าไผ่ ๕ หมู่ ๗ บ้านไร่ดินทอง บริเวณต้นซอยถึงบ้านนางบุญมี	เพื่อพัฒนาระบบการขนส่งและการคมนาคมให้สะดวกปลอดภัย	ขยายถนนลาดยางพร้อมซ่อมแซมถนนลาดยางฯ ซอยลุ่มป่าไผ่ ๕ หมู่ ๗ บ้านไร่ดินทอง บริเวณต้นซอยถึงบ้านนางบุญมี (ถนนจากเดิมกว้าง ๔ ม. ขยายเป็น กว้าง ๖ ม.	-	-	-	๗๕๐,๐๐๐	-	ซ่อมแซมถนนลาดยางแอลฟัลติกคอนกรีต จำนวน ๑ เส้น	ประชาชนได้รับความสะดวกในการคมนาคมและขนส่งสินค้าเกษตร	กองช่าง

๓.๑ แผนงานอุตสาหกรรมและการโยธา

ที่	โครงการ	วัตถุประสงค์	เป้าหมาย (ผลผลิตของโครงการ)	งบประมาณและที่ผ่านมา					ตัวชี้วัด (KPI)	ผลที่คาดว่าจะได้รับ	หน่วยงาน รับผิดชอบ หลัก
				๒๕๖๖ (บาท)	๒๕๖๗ (บาท)	๒๕๖๘ (บาท)	๒๕๖๙ (บาท)	๒๕๗๐ (บาท)			
๔๗	โครงการก่อสร้างถนนลาดยางแอลฟัลติกคอนกรีต หมู่ ๔ บ้านบ่อหลวง บริเวณบ้านนายบังเอิญ คุ่มรอด ถึงหนองโศก (บ้านนายใหม่)	เพื่อพัฒนาระบบการขนส่งและการคมนาคมให้สะดวกปลอดภัย	ก่อสร้างถนนลาดยางแอลฟัลติกคอนกรีต หมู่ ๔ บ้านบ่อหลวง บริเวณบ้านนายบังเอิญ คุ่มรอด ถึงหนองโศก (บ้านนายใหม่)ขนาดผิวจราจร กว้าง ๔ เมตร ยาว ๘๘๐ เมตร หนา ๐.๐๕ เมตร	๒,๐๐๐,๐๐๐	-	-	-	-	ก่อสร้างถนนลาดยางฯ จำนวน ๑ เส้น	ประชาชนได้รับความสะดวกในการคมนาคมและขนส่งสินค้าเกษตร	กองช่าง
๔๘	โครงการซ่อมแซมถนนลาดยางแอลฟัลติก หมู่ ๗ บ้านไร่ดินทอง ถนนสายบ้านไร่ดินทอง-บ้านทุ่งหลวง	เพื่อพัฒนาระบบการขนส่งและการคมนาคมให้สะดวกปลอดภัย	ซ่อมแซมถนนลาดยางแอลฟัลติก หมู่ ๗ บ้านไร่ดินทอง ถนนสายบ้านไร่ดินทอง-บ้านทุ่งหลวง	-	-	๔,๐๐๐,๐๐๐	-	-	ซ่อมแซมถนนลาดยางฯ จำนวน ๑ เส้น	ประชาชนได้รับความสะดวกในการคมนาคมและขนส่งสินค้าเกษตร	กองช่าง
๔๙	โครงการวางท่อเมนประปา หมู่ ๑ บ้านทุ่งจับญวน บริเวณ บ้านนายบุญมั่น ทองมี ถึง สีแยกทุ่งเคล็ด	เพื่อแก้ไขปัญหาความเดือดร้อนของประชาชนในใช้น้ำประปาหมู่บ้าน	วางท่อเมนประปา หมู่ ๑ บ้านทุ่งจับญวน บริเวณ บ้านนายบุญมั่น ทองมี ถึง สีแยกทุ่งเคล็ด	๓๐,๐๐๐	-	-	-	-	วางท่อเมนประปา จำนวน ๑ แห่ง	ประชาชนมีน้ำประปาใช้อุปโภค-บริโภค	กองช่าง

๓.๑ แผนงานอุตสาหกรรมและการโยธา

ที่	โครงการ	วัตถุประสงค์	เป้าหมาย (ผลผลิตของโครงการ)	งบประมาณและที่ผ่านมา					ตัวชี้วัด (KPI)	ผลที่คาดว่าจะได้รับ	หน่วยงาน รับผิดชอบหลัก
				๒๕๖๖ (บาท)	๒๕๖๗ (บาท)	๒๕๖๘ (บาท)	๒๕๖๙ (บาท)	๒๕๗๐ (บาท)			
๑๐๐	โครงการเปลี่ยน ท่อถึงน้ำประปา หมู่ ๒ บ้านทุ่ง หลวง บริเวณสระ น้ำหลังโรงเรียน บ้านทุ่งหลวง	เพื่อแก้ไขปัญหาความ เดือดร้อนของ ประชาชนในใช้ น้ำประปาหมู่บ้าน	เปลี่ยนท่อถึงน้ำประปา หมู่ ๒ บ้านทุ่งหลวง บริเวณสระน้ำหลัง โรงเรียนบ้านทุ่งหลวง	๓๐๐,๐๐๐	-	-	-	-	เปลี่ยนท่อถึง น้ำประปา จำนวน ๑ แห่ง	ประชาชนมี น้ำประปาใช้อุปโภค- บริโภค	กองช่าง
๑๐๑	โครงการติดตั้งถัง กรองน้ำ เปลี่ยน ท่อเมนประปา หมู่ ๓ บ้านทุ่ง เคล็ด บริเวณซอย ทุ่งเคล็ดพัฒนา ๑ ถึง ซอยทุ่งเคล็ด พัฒนา ๓	เพื่อแก้ไขปัญหาความ เดือดร้อนของ ประชาชนในใช้ น้ำประปาหมู่บ้าน	ติดตั้งถังกรองน้ำ เปลี่ยนท่อเมนประปา หมู่ ๓ บ้านทุ่งเคล็ด บริเวณซอยทุ่งเคล็ด พัฒนา ๑ ถึง ซอยทุ่ง เคล็ดพัฒนา ๓	๔๐๐,๐๐๐	-	-	-	-	ติดตั้งถังกรองน้ำ เปลี่ยนท่อเมน ประปา จำนวน ๑ แห่ง	ประชาชนมี น้ำประปาใช้อุปโภค- บริโภค	กองช่าง
๑๐๒	โครงการเปลี่ยน ถังประปาหมู่บ้าน ซอยหนองกง หมู่ ๔ บ้านบ่อหลวง	เพื่อแก้ไขปัญหาความ เดือดร้อนของ ประชาชนในใช้ น้ำประปาหมู่บ้าน	เปลี่ยนถังประปา หมู่บ้านซอยหนองกง หมู่ ๔ บ้านบ่อหลวง (โดยเปลี่ยนเป็นถัง ประปาทรงแฉมเปญ)	๔๐๐,๐๐๐	-	-	-	-	เปลี่ยนถังประปา หมู่บ้านซอย หนองกง จำนวน ๑ แห่ง	ประชาชนมี น้ำประปาใช้อุปโภค- บริโภค	กองช่าง

๓.๑ แผนงานอุตสาหกรรมและการโยธา

ที่	โครงการ	วัตถุประสงค์	เป้าหมาย (ผลผลิตของโครงการ)	งบประมาณและที่ผ่านมา					ตัวชี้วัด (KPI)	ผลที่คาดว่าจะได้รับ	หน่วยงาน รับผิดชอบหลัก
				๒๕๖๖ (บาท)	๒๕๖๗ (บาท)	๒๕๖๘ (บาท)	๒๕๖๙ (บาท)	๒๕๗๐ (บาท)			
๑๐๓	โครงการเปลี่ยนถัง ประปาหมู่บ้าน ซอยหนองกง หมู่ ๔ บ้านบ่อหลวง	เพื่อแก้ไขปัญหา ความเดือดร้อน ของประชาชนใน ใช้น้ำประปา หมู่บ้าน	เปลี่ยนถังประปาหมู่บ้าน ซอยหนองกง หมู่ ๔ บ้านบ่อหลวง (โดย เปลี่ยนเป็นถังประปา ทรงแชมเปญ)	๔๐๐,๐๐๐	-	-	-	-	เปลี่ยนถังประปา หมู่บ้านซอย หนองกง จำนวน ๑ แห่ง	ประชาชนมี น้ำประปาใช้อุปโภค- บริโภค	กองช่าง
๑๐๔	โครงการย้ายท่อ ประปา หมู่ ๖ บ้าน พุทวย บริเวณอ่าง เก็บน้ำพุทวยถึง บ้านนายเฉื่อย	เพื่อแก้ไขปัญหา ความเดือดร้อน ของประชาชนใน ใช้น้ำประปา หมู่บ้าน	ย้ายท่อประปา หมู่ ๖ บ้านพุทวย บริเวณอ่าง เก็บน้ำพุทวยถึงบ้าน นายเฉื่อย	-	-	-	๑๐๐,๐๐๐	-	ย้ายท่อประปา จำนวน ๑ แห่ง	ประชาชนมี น้ำประปาใช้อุปโภค- บริโภค	กองช่าง
๑๐๕	โครงการขยายเขต ประปา ซอยกลุ่มป่า ไผ่ หมู่ ๗ บ้านไร่ ดินทอง	เพื่อแก้ไขปัญหา ความเดือดร้อน ของประชาชนใน การใช้น้ำประปา หมู่บ้าน	ขยายเขตประปา ซอย กลุ่มป่าไผ่ หมู่ ๗ บ้านไร่ ดินทอง ระยะทางยาว ๒๘๕ เมตร ท่อPVC Ø ๒”	-	-	๔๐,๐๐๐	-	-	ขยายเขตประปา จำนวน ๑ แห่ง	ประชาชนมี น้ำประปาใช้อุปโภค- บริโภค	กองช่าง
๑๐๖	โครงการเปลี่ยนถัง น้ำประปา (ของเดิม) เป็นทรง แชมเปญ ซอยกลุ่ม ป่าไผ่ หมู่ ๗ บ้าน ไร่ดินทอง	เพื่อแก้ไขปัญหา ความเดือดร้อน ของประชาชนใน การใช้น้ำประปา หมู่บ้าน	เปลี่ยนถังน้ำประปา (ของเดิม) เป็นทรงแชม เปญ ซอยกลุ่มป่าไผ่ หมู่ ๗ บ้านไร่ดินทอง ขนาด ๒๐ ลบ.ม.	-	-	๔๐๐,๐๐๐	-	-	ขยายเขตประปา จำนวน ๑ แห่ง	ประชาชนมี น้ำประปาใช้อุปโภค- บริโภค	กองช่าง

๓.๑ แผนงานอุตสาหกรรมและการโยธา

ผ.๐๒

ที่	โครงการ	วัตถุประสงค์	เป้าหมาย (ผลผลิตของโครงการ)	งบประมาณและที่ผ่านมา					ตัวชี้วัด (KPI)	ผลที่คาดว่าจะได้รับ	หน่วยงาน รับผิดชอบ หลัก
				๒๕๖๖ (บาท)	๒๕๖๗ (บาท)	๒๕๖๘ (บาท)	๒๕๖๙ (บาท)	๒๕๗๐ (บาท)			
๑๐๗	โครงการเปลี่ยนท่อประปา ซอย ๖ หมู่ ๗ บ้านไร่ ดินทอง	เพื่อแก้ไขปัญหาความเดือดร้อนของประชาชนในใช้น้ำประปาหมู่บ้าน	เปลี่ยนท่อประปา ซอย ๖ หมู่ ๗ บ้านไร่ ดินทอง (เปลี่ยนท่อประปาจากขนาด ๑ นิ้ว เป็นขนาด ๒ นิ้ว)	-	-	-	๕๐,๐๐๐	-	เปลี่ยนท่อประปาจำนวน ๑ แห่ง	ประชาชนมีน้ำประปาใช้อุปโภค-บริโภค	กองช่าง

ก. ยุทธศาสตร์จังหวัดที่ ๒ การเสริมสร้างความมั่นคงทางอาหารและให้เติบโตจากฐานการเกษตรแบบครบวงจร

ข. ยุทธศาสตร์การพัฒนาขององค์กรปกครองส่วนท้องถิ่นในเขตจังหวัด ยุทธศาสตร์ที่ ๔ ด้านการวางแผน การส่งเสริมการลงทุน พาณิชยกรรมและการท่องเที่ยว

๔. ยุทธศาสตร์การพัฒนาด้านเศรษฐกิจ

๔.๑ แผนงานสร้างความเข้มแข็งของชุมชน

ที่	โครงการ	วัตถุประสงค์	เป้าหมาย (ผลผลิตของโครงการ)	งบประมาณและที่ผ่านมา					ตัวชี้วัด (KPI)	ผลที่คาดว่าจะได้รับ	หน่วยงาน รับผิดชอบ หลัก
				๒๕๖๖ (บาท)	๒๕๖๗ (บาท)	๒๕๖๘ (บาท)	๒๕๖๙ (บาท)	๒๕๗๐ (บาท)			
๑	โครงการเศรษฐกิจพอเพียง	เพื่อให้ประชาชนมีอาชีพและมีรายได้ อย่างยั่งยืน	กิจกรรมเศรษฐกิจพอเพียงภายในตำบลห้วยทรายเหนือ	๕๐,๐๐๐	๕๐,๐๐๐	๕๐,๐๐๐	๕๐,๐๐๐	๕๐,๐๐๐	จัดกิจกรรมปีละ ๑ ครั้ง	ประชาชนตำบลห้วยทรายเหนือมีคุณภาพชีวิตดีขึ้น	สำนักปลัด
๒	โครงการผลิตปุ๋ยชีวภาพอัดเม็ดและปุ๋ยอินทรีย์น้ำ	เพื่อให้ประชาชนมีอาชีพเสริม	ผลิตปุ๋ยชีวภาพอัดเม็ด และปุ๋ยอินทรีย์น้ำ หมู่ ๑ บ้านทุ่งจับญวน	-	-	๕๐,๐๐๐	-	-	ร้อยละของผู้เข้าร่วมโครงการ	ประชาชนหมู่ ๑ บ้านทุ่งจับญวนมีรายได้เพิ่มมาก	สำนักปลัด

๔.๑ แผนงานสร้างความเข้มแข็งของชุมชน

ที่	โครงการ	วัตถุประสงค์	เป้าหมาย (ผลผลิตของโครงการ)	งบประมาณและที่ผ่านมา					ตัวชี้วัด (KPI)	ผลที่คาดว่าจะได้รับ	หน่วยงาน รับผิดชอบ หลัก
				๒๕๖๖ (บาท)	๒๕๖๗ (บาท)	๒๕๖๘ (บาท)	๒๕๖๙ (บาท)	๒๕๗๐ (บาท)			
๓	โครงการส่งเสริมเลี้ยงไก่ไข่ หมู่ ๑ บ้านทุ่งจับญวน	เพื่อให้เกษตรกรรายได้เพิ่มขึ้น	เลี้ยงไก่ไข่ หมู่ ๑ บ้านทุ่งจับญวน	-	-	-	๕๐,๐๐๐	-	ร้อยละของผู้เข้าร่วมโครงการ	ประชาชนมีรายได้เพิ่มขึ้น	สำนักปลัด
๔	โครงการส่งเสริมเลี้ยงไก่ไข่ หมู่ ๓ บ้านทุ่งเคล็ด	เพื่อให้เกษตรกรรายได้เพิ่มขึ้น	เลี้ยงไก่ไข่ หมู่ ๓ บ้านทุ่งเคล็ด	-	-	๕๐,๐๐๐	-	-	ร้อยละของผู้เข้าร่วมโครงการ	ประชาชนมีรายได้เพิ่มขึ้น	สำนักปลัด
๕	โครงการส่งเสริมอาชีพกลุ่มปลูกพืชสมุนไพร	เพื่อให้ประชาชนมีอาชีพเสริม	ส่งเสริมอาชีพกลุ่มปลูกพืชสมุนไพร หมู่ที่ ๔ บ้านบ่อหลวง	๕๐,๐๐๐	-	-	-	-	ร้อยละของผู้เข้าร่วมโครงการ	ประชาชนหมู่ ๔ บ้านบ่อหลวง มีรายได้เพิ่มมาก	สำนักปลัด
๖	โครงการปรับปรุงดินโดยใช้ปุ๋ยคอก	เพื่อเพิ่มผลผลิตการเกษตรให้เกษตรกร	ปรับปรุงดินโดยใช้ปุ๋ยคอก ไคยนาไม่ หมู่ ๔ บ้านบ่อหลวง	-	๕๐,๐๐๐	-	-	-	ร้อยละของผู้เข้าร่วมโครงการ	พื้นที่หมู่ ๔ บ้านบ่อหลวงปลูกพืชผักแล้วได้ผลผลิตมากขึ้น	สำนักปลัด
๗	โครงการทำปุ๋ยหมัก ๑๐๐ ตัน	เพื่อส่งเสริมให้ประชาชนมีอาชีพและเกษตรกรได้ใช้ปุ๋ยราคาถูก	ผลิตปุ๋ยหมัก หมู่ ๔ บ้านบ่อหลวง	-	-	-	-	๕๐,๐๐๐	ร้อยละของผู้เข้าร่วมโครงการ	ประชาชนในตำบลมีอาชีพและสามารถลดต้นทุนการผลิต	สำนักปลัด

๔.๑ แผนงานสร้างความเข้มแข็งของชุมชน

ที่	โครงการ	วัตถุประสงค์	เป้าหมาย (ผลผลิตของโครงการ)	งบประมาณและที่ผ่านมา					ตัวชี้วัด (KPI)	ผลที่คาดว่าจะได้รับ	หน่วยงาน รับผิดชอบ หลัก
				๒๕๖๖ (บาท)	๒๕๖๗ (บาท)	๒๕๖๘ (บาท)	๒๕๖๙ (บาท)	๒๕๗๐ (บาท)			
๘	โครงการส่งเสริมอาชีพกลุ่มปลูกพืชปลอดสารพิษ	เพื่อให้ประชาชนมีอาชีพเสริม	ส่งเสริมอาชีพกลุ่มปลูกพืชปลอดสารพิษ หมู่ที่ ๔ บ้านบ่อหลวง	-	-	-	-	๕๐,๐๐๐	ร้อยละของผู้เข้าร่วมโครงการ	ประชาชนหมู่ ๔ บ้านบ่อหลวง มีรายได้เพิ่มมากขึ้น	สำนักปลัด
๙	โครงการฝึกสวนครัวรั้วกินได้ หมู่ ๕ บ้านหนองขาม	เพื่อให้ประชาชนในพื้นที่มีรายได้เพิ่มขึ้น	ปลูกผักสวนครัวรั้วกินได้ หมู่ ๕ บ้านหนองขาม	-	-	๕๐,๐๐๐	-	-	ร้อยละของผู้เข้าร่วมโครงการ	ประชาชนในพื้นที่มีรายได้เพิ่มขึ้น	สำนักปลัด
๑๐	โครงการจักสานจากวัสดุท้องถิ่น	เพื่อให้ประชาชนรายได้เพิ่มขึ้น	จักสานจากวัสดุท้องถิ่น หมู่ ๖ บ้านพุทพาย	-	๕๐,๐๐๐	-	-	-	ร้อยละของผู้เข้าร่วมโครงการ	ประชาชน มีรายได้เพิ่ม	สำนักปลัด
๑๑	โครงการสวนครัวรั้วกินได้	เพื่อให้ประชาชนรายได้เพิ่มขึ้น	ปลูกผักสวนครัวรั้วกินได้ หมู่ ๖ บ้านพุทพาย	-	-	-	๕๐,๐๐๐	-	ร้อยละของผู้เข้าร่วมโครงการ	ประชาชน มีรายได้เพิ่ม	สำนักปลัด

ก. ยุทธศาสตร์จังหวัดที่ ๔ การเสริมสร้างความมั่นคง สันติสุข และสังคมคุณภาพ ที่ยั่งยืนด้วยหลักปรัชญาเศรษฐกิจพอเพียง

ข. ยุทธศาสตร์การพัฒนาขององค์กรปกครองส่วนท้องถิ่นในเขตจังหวัด ยุทธศาสตร์ที่ ๒ ด้านส่งเสริมคุณภาพชีวิต

ยุทธศาสตร์ที่ ๓ ด้านการจัดระเบียบชุมชน สังคม และการรักษาความสงบเรียบร้อย

๕. ยุทธศาสตร์การพัฒนาด้านสังคม

๕.๑ แผนงานสร้างความเข้มแข็งของชุมชน

ที่	โครงการ	วัตถุประสงค์	เป้าหมาย (ผลผลิตของโครงการ)	งบประมาณและที่ผ่านมา					ตัวชี้วัด (KPI)	ผลที่คาดว่าจะได้รับ	หน่วยงาน รับผิดชอบหลัก
				๒๕๖๖ (บาท)	๒๕๖๗ (บาท)	๒๕๖๘ (บาท)	๒๕๖๙ (บาท)	๒๕๗๐ (บาท)			
๑	โครงการ ประชุมสัมมนา เชิงปฏิบัติการ การจัดทำ แผนพัฒนา ท้องถิ่น	เพื่อรู้วิธีการหรือขั้นตอน การจัดทำแผนพัฒนา ท้องถิ่น	ประชุมสัมมนาเชิง ปฏิบัติการการจัดทำ แผนพัฒนาท้องถิ่นให้กับ เจ้าหน้าที่ คณะกรรมการ หมู่บ้าน ในตำบลห้วยทราย เหนือ	๑๐,๐๐๐	๑๐,๐๐๐	๑๐,๐๐๐	๑๐,๐๐๐	๑๐,๐๐๐	จัดกิจกรรมปี ละ ๑ ครั้ง	ประชาชนรู้วิธีการ หรือขั้นตอนการ จัดทำแผนพัฒนา ท้องถิ่น	สำนักงาน ปลัด
๒	โครงการ อบต. เคลื่อนที่	-เพื่อสร้างความ สัมพันธ์ อันดีระหว่างหน่วยงาน ของรัฐกับประชาชน -เพื่อรับทราบและเข้าใจ ถึงปัญหาความต้องการ ที่แท้จริงของประชาชน	จัดกิจกรรม อบต.เคลื่อนที่ ภายในตำบลห้วยทราย เหนือ	๓๐,๐๐๐	๓๐,๐๐๐	๓๐,๐๐๐	๓๐,๐๐๐	๓๐,๐๐๐	จัดกิจกรรมปี ละ ๑ ครั้ง	ประชาชนและ อบต. มีความ สัมพันธ์อันดี ระหว่างกันและ รับทราบและเข้าใจ ถึงปัญหาความ ต้องการที่แท้จริง ของประชาชน	สำนักงาน ปลัด
๓	โครงการ ส่งเสริมและ พัฒนาศูนย์ พัฒนา ครอบครัว	เสริมสร้างให้ครอบครัว ในตำบลมีความเข้มแข็ง และอบอุ่นอันเป็น หนทางในการแก้ไข ปัญหาในสังคมต่างๆ	กิจกรรมส่งเสริมและพัฒนา ศูนย์พัฒนาในตำบลห้วย ทรายเหนือ	๒๐,๐๐๐	๒๐,๐๐๐	๒๐,๐๐๐	๒๐,๐๐๐	๒๐,๐๐๐	จัดกิจกรรมปี ละ ๑ ครั้ง	ครอบครัวในตำบลมี ความเข้มแข็งอบอุ่น ไม่มีปัญหาสังคม ต่างๆ	สำนักงาน ปลัด

๕.๑ แผนงานสร้างความเข้มแข็งของชุมชน

ที่	โครงการ	วัตถุประสงค์	เป้าหมาย (ผลผลิตของ โครงการ)	งบประมาณและที่ผ่านมา					ตัวชี้วัด (KPI)	ผลที่คาดว่าจะได้รับ	หน่วยงาน รับผิดชอบ หลัก
				๒๕๖๖ (บาท)	๒๕๖๗ (บาท)	๒๕๖๘ (บาท)	๒๕๖๙ (บาท)	๒๕๗๐ (บาท)			
๔	โครงการดำเนินการศูนย์ต่อสู้ยาเสพติดตำบลห้วยทรายเหนือ	เพื่อให้การปฏิบัติหน้าที่ของศูนย์ต่อสู้ยาเสพติดตำบลห้วยทรายเหนือเป็นไปอย่างมีประสิทธิภาพ	สนับสนุนศูนย์ต่อสู้เพื่อเอาชนะยาเสพติดประจำตำบล	๒๐,๐๐๐	๒๐,๐๐๐	๒๐,๐๐๐	๒๐,๐๐๐	๒๐,๐๐๐	จัดกิจกรรมปี ละ ๑ ครั้ง	เยาวชนในตำบลติดยาเสพติดน้อยลง	สำนักงานปลัด
๕	โครงการชะอำรวมใจเสริมสร้างพลังแผ่นดินเอาชนะยาเสพติด	เพื่อจ่ายเป็นค่าใช้จ่ายต่างๆ ในโครงการฯ	อุดหนุนศูนย์ปฏิบัติการพลังแผ่นดินเอาชนะยาเสพติด อ.ชะอำ จ. เพชรบุรี	๑๐,๐๐๐	๑๐,๐๐๐	๑๐,๐๐๐	๑๐,๐๐๐	๑๐,๐๐๐	จัดกิจกรรมปี ละ ๑ ครั้ง	ปัญหายาเสพติดในพื้นที่หมดไป	สำนักงานปลัด
๖	โครงการสนับสนุนป้องกันและแก้ปัญหาเสพติด	เพื่อจ่ายเป็นค่าใช้จ่ายต่างๆ ในโครงการฯ	อุดหนุนศูนย์ปฏิบัติการพลังแผ่นดินเอาชนะยาเสพติด อ.ชะอำ จ. เพชรบุรี	๑๐,๐๐๐	๑๐,๐๐๐	๑๐,๐๐๐	๑๐,๐๐๐	๑๐,๐๐๐	จัดกิจกรรมปี ละ ๑ ครั้ง	ปัญหาเสพติดในพื้นที่หมดไป	สำนักงานปลัด
๗	โครงการจัดกิจกรรมวันต่อต้านยาเสพติด	เพื่อสร้างจิตสำนึกและสร้างกระแสในการต่อต้านยาเสพติดอย่างต่อเนื่อง	อุดหนุนศูนย์ปฏิบัติการพลังแผ่นดินเอาชนะยาเสพติด อ.ชะอำ จ. เพชรบุรี	๕,๐๐๐	๕,๐๐๐	๕,๐๐๐	๕,๐๐๐	๕,๐๐๐	จัดกิจกรรมปี ละ ๑ ครั้ง	ปัญหาเสพติดในพื้นที่ลดลงจากปีที่ผ่านมา	สำนักงานปลัด

๕.๒ แผนงานการรักษาความสงบภายใน

ที่	โครงการ	วัตถุประสงค์	เป้าหมาย (ผลผลิตของโครงการ)	งบประมาณและที่ผ่านมา					ตัวชี้วัด (KPI)	ผลที่คาดว่าจะได้รับ	หน่วยงาน รับผิดชอบ หลัก
				๒๕๖๖ (บาท)	๒๕๖๗ (บาท)	๒๕๖๘ (บาท)	๒๕๖๙ (บาท)	๒๕๗๐ (บาท)			
๑	โครงการรณรงค์ ป้องกันและลด อุบัติเหตุ	เพื่อให้ประชาชน ตระหนักถึงการ ป้องกันและลด อุบัติเหตุ	รณรงค์ป้องกันและลด อุบัติเหตุ	๕,๐๐๐	๕,๐๐๐	๕,๐๐๐	๕,๐๐๐	๑๐,๐๐๐	จัดกิจกรรมปี ละ ๑ ครั้ง	ทุกหมู่บ้านมี กระบวนการ ประชาคมที่เข้มแข็งมี พลังในการแก้ไข ปัญหาต่างๆให้หมด ไป	สำนักงาน ปลัด
๒	โครงการป้องกัน อัคคีภัยในสถานที่ ราชการและ ครัวเรือนตำบลห้วย ทรายเหนือ	เพื่อให้ผู้บริหาร ข้าราชการ พนักงาน อบต. ประชาชน มีความรู้ เกี่ยวกับอัคคีภัย และวิธีป้องกันและ ป้องกันอัคคีภัย	จัดกิจกรรมป้องกัน อัคคีภัยในสถานที่ราชการ และครัวเรือนตำบลห้วย ทรายเหนือให้กับผู้บริหาร ข้าราชการ พนักงาน อบต. ประชาชน	๒๕,๐๐๐	๒๕,๐๐๐	๒๕,๐๐๐	๒๕,๐๐๐	๒๕,๐๐๐	จัดกิจกรรมปี ละ ๑ ครั้ง	ผู้บริหาร ข้าราชการ พนักงาน อบต. ประชาชน มีความรู้ เกี่ยวกับอัคคีภัยและ วิธีป้องกันและ ป้องกันอัคคีภัย	สำนักงาน ปลัด
๓	โครงการป้องกันและ ลดอุบัติเหตุทางถนน ช่วงเทศกาล	เพื่อความปลอดภัย ในชีวิตและ ทรัพย์สินของ ประชาชน	กิจกรรมป้องกันและลด อุบัติเหตุทางถนนในช่วง เทศกาล เช่น เทศกาลปี ใหม่ เทศกาลวันสงกรานต์ เป็นต้น	๒๐,๐๐๐	๒๐,๐๐๐	๒๐,๐๐๐	๒๐,๐๐๐	๒๐,๐๐๐	จัดกิจกรรมปี ละ ๒ ครั้ง	ประชาชนมีความ ปลอดภัยในชีวิตและ ทรัพย์สิน	สำนักปลัด
๔	โครงการแก้ไข ปัญหาและบรรเทา สาธารณภัย	เพื่อแก้ไขปัญหา และบรรเทาสา ธารณภัยที่เกิดขึ้น	แก้ไขปัญหาและบรรเทา สาธารณภัยที่เกิดขึ้นใน ตำบลห้วยทรายเหนือ	๕๐,๐๐๐	๕๐,๐๐๐	๕๐,๐๐๐	๕๐,๐๐๐	๕๐,๐๐๐	ประชาชนได้รับ ความช่วยเหลือ เบื้องต้นเมื่อเกิด สาธารณภัย	ประชาชนมีความ ปลอดภัยในชีวิตและ ทรัพย์สิน	สำนักงาน ปลัด

๕.๒ แผนงานการรักษาความสงบภายใน

ที่	โครงการ	วัตถุประสงค์	เป้าหมาย (ผลผลิตของโครงการ)	งบประมาณและที่ผ่านมา					ตัวชี้วัด (KPI)	ผลที่คาดว่าจะได้รับ	หน่วยงาน รับผิดชอบ หลัก
				๒๕๖๖ (บาท)	๒๕๖๗ (บาท)	๒๕๖๘ (บาท)	๒๕๖๙ (บาท)	๒๕๗๐ (บาท)			
๕	โครงการฝึกอบรม อปพร.	เพิ่มศักยภาพการ ปฏิบัติงานของ เจ้าหน้าที่ อปพร.	สนับสนุนการฝึกอบรม ทบทวนพร้อมทั้ง การศึกษาดูงานของ เจ้าหน้าที่ อปพร.	๕๐,๐๐๐	๕๐,๐๐๐	๕๐,๐๐๐	๕๐,๐๐๐	๕๐,๐๐๐	ฝึกอบรมทบทวน พร้อมทั้ง การศึกษา ดูงาน ของเจ้าหน้าที่ อปพร.	เจ้าหน้าที่ อปพร. สามารถปฏิบัติ หน้าที่ได้อย่างมี ประสิทธิภาพ	สำนักงาน ปลัด
๖	โครงการจ้างเหมา เวร ยาม รักษาความ ปลอดภัย	เพื่อดูแลความ ปลอดภัยของ สถานที่ราชการ	ดูแลความปลอดภัยของ อบต. และ ศพด.ตำบล ห้วยทรายเหนือ	๘๔,๐๐๐	๘๔,๐๐๐	๘๔,๐๐๐	๘๔,๐๐๐	๘๔,๐๐๐	จ้างเหมายาม รักษาความ ปลอดภัย	ทรัพย์สินของ อบต. และ ศพด.มีความ ปลอดภัยจากภัย ต่างๆ	สำนักงาน ปลัด
๗	โครงการชุมชน ปลอดภัย ร่วมใจ รัก วินัย ไร้อุบัติเหตุ จังหวัดเพชรบุรี	เพื่อลดภัยจาก อุบัติเหตุ	จัดกิจกรรมหรืออบรมให้ ความรู้กับประชาชน ตำบลห้วยทรายเหนือ	๕๐,๐๐๐	๕๐,๐๐๐	๕๐,๐๐๐	๕๐,๐๐๐	๕๐,๐๐๐	จัดกิจกรรมหรือ อบรมปีละ ๑ ครั้ง	ประชาชนตำบล ห้วยทรายเหนือเกิด อุบัติเหตุเกี่ยวกับ รถน้อยลง	สำนักงาน ปลัด
๘	โครงการฝึกอบรม ทบทวนจิตอาสาภัย พิบัติประจำองค์กร ปกครองส่วนท้องถิ่น	เพื่อเป็นผู้ช่วยเจ้า พนักงานในการ ป้องกันและบรรเทา สาธารณภัยใน ระดับพื้นที่	ฝึกอบรมทบทวนจิตอาสา ภัยพิบัติประจำองค์กร ปกครองส่วนท้องถิ่น	๑๐๐,๐๐๐	๑๐๐,๐๐๐	๑๐๐,๐๐๐	๑๐๐,๐๐๐	๑๐๐,๐๐๐	จัดกิจกรรมหรือ อบรมปีละ ๑ ครั้ง	จิตอาสาภัยพิบัติ ประจำองค์กร ปกครองส่วน ท้องถิ่นมีความรู้ ความเข้าใจในงาน จิตอาสาภัยพิบัติ	สำนักปลัด

๕.๓ แผนงานสังคมสงเคราะห์

ที่	โครงการ	วัตถุประสงค์	เป้าหมาย (ผลผลิตของโครงการ)	งบประมาณและที่ผ่านมา					ตัวชี้วัด (KPI)	ผลที่คาดว่าจะได้รับ	หน่วยงาน รับผิดชอบ หลัก
				๒๕๖๖ (บาท)	๒๕๖๗ (บาท)	๒๕๖๘ (บาท)	๒๕๖๙ (บาท)	๒๕๗๐ (บาท)			
๑	โครงการกิจกรรมผู้สูงอายุ	เพื่อจ่ายเป็นค่าใช้จ่ายต่างๆในการจัดกิจกรรมให้แก่ผู้สูงอายุในตำบล	ผู้สูงอายุในตำบลห้วยทรายเหนือ	๔๘,๐๐๐	๔๘,๐๐๐	๔๘,๐๐๐	๔๘,๐๐๐	๔๘,๐๐๐	จัดกิจกรรม ปีละ ๖ ครั้ง	ผู้สูงอายุ มีสุขภาพร่างกายและจิตใจที่ดี	สำนักปลัด
๒	โครงการเยี่ยมบ้านผู้สูงอายุที่ป่วยเรื้อรังและผู้พิการที่ไม่สามารถช่วยเหลือตนเองได้	เพื่อช่วยเหลือผู้สูงอายุที่ป่วยเรื้อรังและผู้พิการที่ไม่สามารถช่วยเหลือตนเองได้	ให้ความช่วยเหลือผู้สูงอายุที่ป่วยเรื้อรังและผู้พิการที่ไม่สามารถช่วยเหลือตนเองได้ ตำบลห้วยทรายเหนือ	-	-	-	-	-	เยี่ยมบ้านผู้สูงอายุที่ป่วยเรื้อรังและผู้พิการที่ไม่สามารถช่วยเหลือตนเองได้	ผู้สูงอายุที่ป่วยเรื้อรังและผู้พิการที่ไม่สามารถช่วยเหลือตนเองได้ ได้รับการช่วยเหลือ	สำนักงานปลัด
๓	โครงการพัฒนาสตรีและเสริมสร้างความเข้มแข็งของครอบครัว	เพื่อพัฒนาสตรีและเสริมสร้างความเข้มแข็งของครอบครัว	จัดกิจกรรมพัฒนาสตรีและเสริมสร้างความเข้มแข็งของครอบครัว	๑๕,๐๐๐	๑๕,๐๐๐	๑๕,๐๐๐	๑๕,๐๐๐	๑๕,๐๐๐	จัดกิจกรรม ปีละ ๑ ครั้ง	พัฒนาสตรีและเสริมสร้างความเข้มแข็งของครอบครัว	สำนักงานปลัด

๕.๔ แผนงานงบกลาง

ที่	โครงการ	วัตถุประสงค์	เป้าหมาย (ผลผลิตของโครงการ)	งบประมาณและที่ผ่านมา					ตัวชี้วัด (KPI)	ผลที่คาดว่าจะ ได้รับ	หน่วยงาน รับผิดชอบ หลัก
				๒๕๖๖ (บาท)	๒๕๖๗ (บาท)	๒๕๖๘ (บาท)	๒๕๖๙ (บาท)	๒๕๗๐ (บาท)			
๑	เบี้ยยังชีพผู้สูงอายุ	เพื่อจ่ายเบี้ยให้แก่ผู้สูงอายุ	ผู้สูงอายุตำบลห้วยทรายเหนือ	๓,๗๐๐,๐๐๐	๔,๘๐๐,๐๐๐	๔,๙๐๐,๐๐๐	๕,๐๐๐,๐๐๐	๕,๑๐๐,๐๐๐	ผู้สูงอายุตำบลห้วยทรายเหนือ ทุกคนได้รับเบี้ยยังชีพ	ผู้สูงอายุมีคุณภาพชีวิตดีขึ้น	สำนักงาน ปลัด
๒	เบี้ยยังชีพผู้พิการ	เพื่อจ่ายเบี้ยให้แก่ผู้พิการ	ผู้พิการตำบลห้วยทรายเหนือ	๗๐๐,๐๐๐	๘๖๔,๐๐๐	๘๗๐,๐๐๐	๘๘๐,๐๐๐	๘๙๐,๐๐๐	ผู้พิการตำบลห้วยทรายเหนือ ทุกคนได้รับเบี้ยยังชีพ	ผู้พิการมีคุณภาพชีวิตดีขึ้น	สำนักงาน ปลัด
๓	เบี้ยยังชีพผู้ป่วยเอดส์	เพื่อจ่ายเบี้ยให้แก่ผู้ป่วยเอดส์	ผู้ป่วยเอดส์ตำบลห้วยทรายเหนือ	๘๐,๐๐๐	๘๐,๐๐๐	๘๐,๐๐๐	๘๐,๐๐๐	๘๐,๐๐๐	ผู้ป่วยเอดส์ตำบลห้วยทรายเหนือ ทุกคนได้รับเบี้ยยังชีพ	ผู้ป่วยเอดส์มีคุณภาพชีวิตดีขึ้น	สำนักงาน ปลัด

๕.๕ แผนงานอุตสาหกรรมและการโยธา

ที่	โครงการ	วัตถุประสงค์	เป้าหมาย (ผลผลิตของโครงการ)	งบประมาณและที่ผ่านมา					ตัวชี้วัด (KPI)	ผลที่คาดว่าจะได้รับ	หน่วยงาน รับผิดชอบหลัก
				๒๕๖๖ (บาท)	๒๕๖๗ (บาท)	๒๕๖๘ (บาท)	๒๕๖๙ (บาท)	๒๕๗๐ (บาท)			
๑	โครงการติดตั้ง กล่องวงจรปิด (เพิ่มเติม) ภายใน ตำบลห้วยทราย เหนือ	เพื่อเฝ้าระวังความ ปลอดภัยต่างๆใน ตำบลห้วยทรายเหนือ	ติดตั้งกล่องวงจรปิด (เพิ่มเติม) ภายในตำบล ห้วยทรายเหนือ (หมู่ ๒ ซอยข้างบ้าน นายประชา จันทร์ สง่า/สระน้ำบ้านนาย อริญ ทองกลิ้ง) ,(หมู่ ๓ ช.ทุ่งเคล็ดพัฒนา ๑/ช. ทุ่งเคล็ดพัฒนา ๓/ช.ทุ่ง เคล็ดพัฒนา ๙/ช.ทุ่ง เคล็ด-บ่อหลวง),(หมู่ ๖ ช.หน้าบ้านนายสมบัติ น้อยพิทักษ์/ซอย ๑ บ้านพุกหาย),(หมู่ ๗ ทางเข้าหมู่บ้านตรง ร้านค่านางปุก)	-	-	๑,๕๐๐,๐๐๐	-	-	ติดตั้งกล่องวงจร ปิด (เพิ่มเติม)	ความปลอดภัยต่างๆ ในตำบลห้วยทราย เหนือ	กองช่าง

๕.๕ แผนงานอุตสาหกรรมและการโยธา

ผ.๐๒

ที่	โครงการ	วัตถุประสงค์	เป้าหมาย (ผลผลิตของโครงการ)	งบประมาณและที่ผ่านมา					ตัวชี้วัด (KPI)	ผลที่คาดว่าจะได้รับ	หน่วยงาน รับผิดชอบ หลัก
				๒๕๖๖ (บาท)	๒๕๖๗ (บาท)	๒๕๖๘ (บาท)	๒๕๖๙ (บาท)	๒๕๗๐ (บาท)			
๒	โครงการติดตั้งหอกระจายข่าวไร้สาย (เพิ่มเติม) ภายในตำบลห้วยทรายเหนือ	เพื่อประชาสัมพันธ์ข่าวสารต่างๆให้ประชาชนในตำบลห้วยทรายเหนือทราบ	ติดตั้งหอกระจายข่าวไร้สาย (เพิ่มเติม) ภายในตำบลห้วยทรายเหนือ (หมู่ ๑ หน้าศาลา หมู่บ้าน/ซอยหนองกง ช้างบ้านหมอโป้ย/หน้าบ้านนางทองเปลว เมฆหมอก/หน้าบ้านหมอโสภณ/หน้าบ้านนางสมาพร สมยา /หน้าบ้านนายบุญล้อม ปิ่นฟ้า), หมู่ ๔ ซอยหนองกง (หน้าบ้านนายบังเอิญ/ หน้าบ้านนายสายชล สุริโย) , (หมู่ ๗ หน้าบ้านนายเซน เพ็งสว่าง/ซอย ๑/ซอย ๕/หน้าบ้านยายทิม/หน้าบ้านนายหยุด จูทะจร)	-	-	-	๗๐๐,๐๐๐	-	ติดตั้งหอกระจายข่าวไร้สาย (เพิ่มเติม)	ประชาชนได้รับข่าวสารต่างๆรวดเร็ว	กองช่าง

ก. ยุทธศาสตร์จังหวัดที่ ๔ การเสริมสร้างความมั่นคง สันติสุข และสังคมคุณภาพ ที่ยั่งยืนด้วยหลักปรัชญาเศรษฐกิจพอเพียง

ข. ยุทธศาสตร์การพัฒนาขององค์กรปกครองส่วนท้องถิ่นในเขตจังหวัด ยุทธศาสตร์ที่ ๒ ด้านส่งเสริมคุณภาพชีวิต

๖. ยุทธศาสตร์การพัฒนาด้านสาธารณสุข

๖.๑ แผนงานสาธารณสุข

ที่	โครงการ	วัตถุประสงค์	เป้าหมาย (ผลผลิตของโครงการ)	งบประมาณและที่ผ่านมา					ตัวชี้วัด (KPI)	ผลที่คาดว่าจะได้รับ	หน่วยงาน รับผิดชอบหลัก
				๒๕๖๖ (บาท)	๒๕๖๗ (บาท)	๒๕๖๘ (บาท)	๒๕๖๙ (บาท)	๒๕๗๐ (บาท)			
๑	โครงการบริหารจัดการขยะในชุมชน	เพื่อลดปริมาณขยะในชุมชน	ชุมชนในตำบลห้วยทรายเหนือ	๕,๐๐๐	๕,๐๐๐	๕,๐๐๐	๕,๐๐๐	๕,๐๐๐	จัดกิจกรรม ปีละ ๑ ครั้ง	สภาพแวดล้อมในตำบลห้วยทรายเหนือสะอาดเรียบร้อย	สำนักงานปลัด
๒	โครงการพระราชดำริด้านสาธารณสุข	เพื่อส่งเสริมคุณภาพชีวิตประชาชนให้ดีขึ้น	ประชาชนตำบลห้วยทรายเหนือ	๑๔๐,๐๐๐	๑๔๐,๐๐๐	๑๔๐,๐๐๐	๑๔๐,๐๐๐	๑๔๐,๐๐๐	จัดกิจกรรม ปีละ ๓ กิจกรรม	สุขภาพของประชาชนดีขึ้น	สำนักงานปลัด
๓	โครงการสัตว์ปลอดโรค คนปลอดภัยจากโรคพิษสุนัขบ้า ตามพระปณิธาน ศาสตราจารย์ ดร. สมเด็จพระเจ้าน้องนางเธอ เจ้าฟ้าจุฬาภรณวลัยลักษณ์ อัครราชกุมารี กรมพระศรีสวางควัฒน วรขัตติยราชนารี	เพื่อจ่ายตามโครงการสัตว์ปลอดโรค คนปลอดภัยจากโรคพิษสุนัขบ้า ตามพระปณิธานศาสตราจารย์ ดร. สมเด็จพระเจ้าลูกเธอ เจ้าฟ้าจุฬาภรณวลัยลักษณ์ อัครราชกุมารี	ฉีดวัคซีนป้องกันและควบคุมโรคพิษสุนัขบ้าทั้งตำบลห้วยทรายเหนือ	๖๐,๐๐๐	๖๐,๐๐๐	๖๐,๐๐๐	๖๐,๐๐๐	๖๐,๐๐๐	จัดกิจกรรม ปีละ ๑ ครั้ง	สุนัขในตำบลห้วยทรายเหนือไม่เป็นโรคพิษสุนัขบ้า	สำนักงานปลัด

๖.๑ แผนงานสาธารณสุข

ที่	โครงการ	วัตถุประสงค์	เป้าหมาย (ผลผลิตของโครงการ)	งบประมาณและที่ผ่านมา					ตัวชี้วัด (KPI)	ผลที่คาดว่าจะได้รับ	หน่วยงาน รับผิดชอบ หลัก
				๒๕๖๖ (บาท)	๒๕๖๗ (บาท)	๒๕๖๘ (บาท)	๒๕๖๙ (บาท)	๒๕๗๐ (บาท)			
๔	โครงการจัดซื้อ ถังเผาขยะ	เพื่อลดปัญหาขยะ	หมู่ ๓ บ้านทุ่งเคล็ด จัดซื้อ ถังเหล็ก ๒๐๐ ลิตร เพื่อ ทำถังเผาขยะ	-	-	-	๓๐,๐๐๐	-	ถังเผาขยะ	ปัญหาขยะลดน้อยลง	สำนักงาน ปลัด
๕	โครงการจัดการขยะ ครบวงจร	เพื่อลดปัญหาขยะ	หมู่ ๕ บ้านหนองขาม	-	-	-	๓๐,๐๐๐	-	จัดกิจกรรมปี ละ ๑ ครั้ง	ปัญหาขยะลดน้อยลง	สำนักงาน ปลัด
๖	โครงการแพทย์ ฉุกเฉินระดับตำบล	เพื่อช่วยเหลือ ประชาชนฉุกเฉิน	ประชาชนในตำบลห้วย ทรายเหนือและประชาชน ตำบลใกล้เคียง	-	๕๐,๐๐๐	-	-	-	ร้อยละของ ประชาชนที่พึง พอใจ	ประชาชนปลอดภัยจาก เหตุฉุกเฉิน	สำนักงาน ปลัด
๗	โครงการป้องกันและ ลดความเสี่ยงในการ แพร่ระบาดของโรค ติดเชื้อไวรัสโคโรนา ๒๐๑๙ หรือ COVID - ๑๙	เพื่อป้องกันและลด ความเสี่ยงในการ แพร่ระบาดของโรค ติดเชื้อไวรัสโคโรนา ๒๐๑๙ หรือ COVID - ๑๙	ป้องกันและลดความเสี่ยง ในการแพร่ระบาดของโรค ติดเชื้อไวรัสโคโรนา ๒๐๑๙ หรือ COVID - ๑๙ ในเขตตำบลห้วย ทรายเหนือ	๑๐๐,๐๐๐	๑๐๐,๐๐๐	๑๐๐,๐๐๐	๑๐๐,๐๐๐	๑๐๐,๐๐๐	จัดกิจกรรม อย่างน้อยปีละ ๑ ครั้ง	ประชาชนในตำบลห้วย ทรายเหนือมีความเสี่ยง ในการติดเชื้อไวรัสโคโร นา ๒๐๑๙ หรือ COVID - ๑๙ น้อยหรือไม่มีการ ติดเชื้อ COVID - ๑๙ เลย	สำนักงาน ปลัด/งาน สาธารณสุข

๖.๒ แผนงานงบกลาง

ผ.๐๒

ที่	โครงการ	วัตถุประสงค์	เป้าหมาย (ผลผลิตของโครงการ)	งบประมาณและที่ผ่านมา					ตัวชี้วัด (KPI)	ผลที่คาดว่าจะได้รับ	หน่วยงาน รับผิดชอบ หลัก
				๒๕๖๖ (บาท)	๒๕๖๗ (บาท)	๒๕๖๘ (บาท)	๒๕๖๙ (บาท)	๒๕๗๐ (บาท)			
๑	เงินสมทบกองทุน หลักประกันสุขภาพ ในระดับท้องถิ่น	สมทบกองทุน หลักประกันสุขภาพ ระดับท้องถิ่น	พัฒนาคุณภาพชีวิต ประชาชนในตำบลห้วย ทรายเหนือ	๘๐,๐๐๐	๘๐,๐๐๐	๘๐,๐๐๐	๘๐,๐๐๐	๘๐,๐๐๐	สมทบโครงการ หลักประกัน สุขภาพระดับ ท้องถิ่น	คุณภาพชีวิต ประชาชนในตำบล ห้วยทรายเหนือดีขึ้น	สำนักปลัด

ก. ยุทธศาสตร์จังหวัดที่ ๔ การเสริมสร้างความมั่นคง สันติสุข และสังคมคุณภาพ ที่ยั่งยืนด้วยหลักปรัชญาเศรษฐกิจพอเพียง

ข. ยุทธศาสตร์การพัฒนาขององค์กรปกครองส่วนท้องถิ่นในเขตจังหวัด ยุทธศาสตร์ที่ ๗ ด้านกระบวนการบริหารจัดการที่ดีในองค์กรและการมีส่วนร่วมของประชาชน

๗. ยุทธศาสตร์การพัฒนาด้านการเมืองการบริหาร

๗.๑ แผนงานบริหารงานทั่วไป

ที่	โครงการ	วัตถุประสงค์	เป้าหมาย (ผลผลิตของโครงการ)	งบประมาณและที่ผ่านมา					ตัวชี้วัด (KPI)	ผลที่คาดว่าจะได้รับ	หน่วยงาน รับผิดชอบ หลัก
				๒๕๖๖ (บาท)	๒๕๖๗ (บาท)	๒๕๖๘ (บาท)	๒๕๖๙ (บาท)	๒๕๗๐ (บาท)			
๑	โครงการปกป้องสถาบัน หลักของชาติ	เพื่อให้เกิดความรัก สมัครสมาน สามัคคี ในความเป็นชนชาติ ไทยที่มีสถาบัน พระมหากษัตริย์เป็น ศูนย์รวมใจ ยึดเหนี่ยว จิตใจและคงอยู่คู่ชาติ ไทยตลอดไป	จัดกิจกรรมปกป้อง สถาบันหลักของชาติ	๒๐,๐๐๐	๒๐,๐๐๐	๒๐,๐๐๐	๒๐,๐๐๐	๒๐,๐๐๐	จัดกิจกรรม ปีละ ๑ ครั้ง	ผู้บริหาร ข้าราชการ ประชาชน เกิดความรัก สมัครสมาน สามัคคี ใน ความเป็นชนชาติไทยที่มี สถาบัน พระมหากษัตริย์ เป็นศูนย์รวมใจ	สำนักงาน ปลัด

๗.๑ แผนงานบริหารงานทั่วไป

ที่	โครงการ	วัตถุประสงค์	เป้าหมาย (ผลผลิตของโครงการ)	งบประมาณและที่ผ่านมา					ตัวชี้วัด (KPI)	ผลที่คาดว่าจะได้รับ	หน่วยงาน รับผิดชอบ หลัก
				๒๕๖๖ (บาท)	๒๕๖๗ (บาท)	๒๕๖๘ (บาท)	๒๕๖๙ (บาท)	๒๕๗๐ (บาท)			
๒	โครงการการจัดงานวันเฉลิมพระชนมพรรษาของพระบาทสมเด็จพระปรเมนทรรามาธิบดีศรีสินทรมหาวชิราลงกรณฯ พระวชิรเกล้าเจ้าอยู่หัว	เพื่อสำนึกในพระมหากรุณาธิคุณของพระบาทสมเด็จพระปรเมนทรรามาธิบดีศรีสินทรมหาวชิราลงกรณฯ พระวชิรเกล้าเจ้าอยู่หัว	จัดงานวันเฉลิมพระชนมพรรษาของพระบาทสมเด็จพระปรเมนทรรามาธิบดีศรีสินทรมหาวชิราลงกรณฯ พระวชิรเกล้าเจ้าอยู่หัว	๑๐๐,๐๐๐	๑๐๐,๐๐๐	๑๐๐,๐๐๐	๑๐๐,๐๐๐	๑๐๐,๐๐๐	จัดกิจกรรมวันเฉลิมพระชนมพรรษา	ประชาชนสำนึกในพระมหากรุณาธิคุณของพระบาทสมเด็จพระปรเมนทรรามาธิบดีศรีสินทรมหาวชิราลงกรณฯ พระวชิรเกล้าเจ้าอยู่หัว	สำนักงานปลัด
๓	โครงการการจัดงานวันเฉลิมพระชนมพรรษาของสมเด็จพระนางเจ้าสุทิดา พัชรสุธาพิมลลักษณ พระบรมราชินี	เพื่อสำนึกในพระมหากรุณาธิคุณของสมเด็จพระนางเจ้าสุทิดา พัชรสุธาพิมลลักษณ พระบรมราชินี	จัดงานวันเฉลิมพระชนมพรรษาของสมเด็จพระนางเจ้าสุทิดา พัชรสุธาพิมลลักษณ พระบรมราชินี	๑๐๐,๐๐๐	๑๐๐,๐๐๐	๑๐๐,๐๐๐	๑๐๐,๐๐๐	๑๐๐,๐๐๐	จัดกิจกรรมวันเฉลิมพระชนมพรรษา	ประชาชนสำนึกในพระมหากรุณาธิคุณของสมเด็จพระนางเจ้าสุทิดา พัชรสุธาพิมลลักษณ พระบรมราชินี	สำนักงานปลัด
๔	โครงการวันพ่อแห่งชาติ	เพื่อให้ประชาชนเล็งเห็นความสำคัญของวันพ่อแห่งชาติ และรู้ถึงพระคุณของพ่อหลวง	จัดกิจกรรมวันพ่อแห่งชาติ	๕๐,๐๐๐	๕๐,๐๐๐	๕๐,๐๐๐	๕๐,๐๐๐	๕๐,๐๐๐	กิจกรรมวันพ่อแห่งชาติ	ประชาชนเล็งเห็นความสำคัญของวันพ่อแห่งชาติ และรู้ถึงพระคุณของพ่อหลวง	สำนักงานปลัด
๕	โครงการจัดหน่วยบริการเคลื่อนที่เพื่อจัดเก็บและประชาสัมพันธ์ภาษีท้องถิ่น	เพื่อให้บริการประชาชนเกี่ยวกับการจัดเก็บภาษีท้องถิ่น	จัดหน่วยบริการเคลื่อนที่เพื่อจัดเก็บและประชาสัมพันธ์ภาษีท้องถิ่น	๓,๐๐๐	๓,๐๐๐	๓,๐๐๐	๓,๐๐๐	๓,๐๐๐	จัดกิจกรรมปีละ ๑ ครั้ง	การจัดเก็บภาษีได้มากขึ้นจากปีที่แล้วมา	กองคลัง

๗.๑ แผนงานบริหารงานทั่วไป

ที่	โครงการ	วัตถุประสงค์	เป้าหมาย (ผลผลิตของ โครงการ)	งบประมาณและที่ผ่านมา					ตัวชี้วัด (KPI)	ผลที่คาดว่าจะได้รับ	หน่วยงาน รับผิดชอบ หลัก
				๒๕๖๖ (บาท)	๒๕๖๗ (บาท)	๒๕๖๘ (บาท)	๒๕๖๙ (บาท)	๒๕๗๐ (บาท)			
๖	โครงการเพิ่มประสิทธิภาพศูนย์ปฏิบัติการร่วมในการช่วยเหลือประชาชนขององค์กรปกครองส่วนท้องถิ่นระดับอำเภอ	เพื่อปฏิบัติการร่วมในการช่วยเหลือประชาชนขององค์กรปกครองส่วนท้องถิ่นระดับอำเภอ	ปฏิบัติการร่วมในการช่วยเหลือประชาชนขององค์กรปกครองส่วนท้องถิ่นระดับอำเภอ	๓๐,๐๐๐	๓๐,๐๐๐	๓๐,๐๐๐	๓๐,๐๐๐	๓๐,๐๐๐	ปฏิบัติการร่วมในการช่วยเหลือประชาชนขององค์กรปกครองส่วนท้องถิ่นระดับอำเภอ	ประชาชนได้รับบริการในเรื่องปฏิบัติการร่วมในการช่วยเหลือประชาชนขององค์กรปกครองส่วนท้องถิ่นระดับอำเภอรวดเร็ว	สำนักงานปลัด
๗	โครงการฝึกอบรมพัฒนาศักยภาพและศึกษาดูงานเพื่อเพิ่มประสิทธิภาพของ อบต.	เพื่อเพิ่มประสิทธิภาพการทำงานของผู้บริหาร ส.อบต. พนักงานส่วนตำบล ลูกจ้าง ผู้นำชุมชน	ผู้บริหาร ส.อบต. พนักงานส่วนตำบล ลูกจ้าง ผู้นำชุมชน	๑๐๐,๐๐๐	๑๐๐,๐๐๐	๒๐๐,๐๐๐	๒๐๐,๐๐๐	๒๐๐,๐๐๐	จัดกิจกรรมปีละ ๑ ครั้ง	การทำงานของผู้บริหาร ส.อบต. พนักงานส่วนตำบล ลูกจ้าง ผู้นำชุมชนมี ประสิทธิภาพเพิ่มขึ้น	สำนักปลัด
๘	โครงการจัดทำแนวเขตการปกครองของ อบท. ตามอำนาจหน้าที่	เพื่อให้การบริการประชาชนเกี่ยวกับเรื่องแนวเขต	จัดทำแนวเขตการปกครองของ อบท. ตามอำนาจหน้าที่	๑๐๐,๐๐๐	๑๐๐,๐๐๐	๑๐๐,๐๐๐	๑๐๐,๐๐๐	๑๐๐,๐๐๐	จัดทำแนวเขตการปกครองของ อบท.	การบริการประชาชนเกี่ยวกับแนวเขตการปกครองตามอำนาจหน้าที่	กองช่าง
๙	โครงการจัดทำแผนที่ภาษีและทะเบียนทรัพย์สิน	เพิ่มประสิทธิภาพในการจัดเก็บภาษี	จัดวางระบบแผนที่ภาษีให้ครอบคลุมพื้นที่	๒๐๐,๐๐๐	๒๐๐,๐๐๐	๒๐๐,๐๐๐	๒๐๐,๐๐๐	๒๐๐,๐๐๐	วางระบบแผนที่ภาษีให้ครอบคลุมพื้นที่	สามารถจัดเก็บภาษีและทะเบียนทรัพย์สินได้ครบถ้วนถูกต้อง	กองคลัง

๗.๑ แผนงานบริหารงานทั่วไป

ที่	โครงการ	วัตถุประสงค์	เป้าหมาย (ผลผลิตของโครงการ)	งบประมาณและที่ผ่านมา					ตัวชี้วัด (KPI)	ผลที่คาดว่าจะได้รับ	หน่วยงาน รับผิดชอบ หลัก
				๒๕๖๖ (บาท)	๒๕๖๗ (บาท)	๒๕๖๘ (บาท)	๒๕๖๙ (บาท)	๒๕๗๐ (บาท)			
๑๐	โครงการเสริมสร้าง คุณธรรม จริยธรรม ป้องกันการทุจริต ประพฤติมิชอบ	เพื่อเสริมสร้าง คุณธรรม จริยธรรม ป้องกันการทุจริต ประพฤติมิชอบ	จัดกิจกรรม/อบรม เสริมสร้างคุณธรรม จริยธรรม ป้องกันการ ทุจริตประพฤติมิชอบ	๑๐,๐๐๐	๑๐,๐๐๐	๑๐,๐๐๐	๑๐,๐๐๐	๑๐,๐๐๐	จัดกิจกรรม/ อบรม ปีละ ๑ ครั้ง	เสริมสร้างคุณธรรม จริยธรรม ป้องกันการ ทุจริตประพฤติมิชอบให้กับผู้บริหารและ พนักงานส่วนตำบล ลูกจ้าง	สำนักปลัด
๑๑	ค่าใช้จ่ายในการ เลือกตั้ง	เพื่อเป็นค่าใช้จ่ายใน การเลือกตั้งท้องถิ่น	เลือกตั้งท้องถิ่นตำบล ห้วยทรายเหนือ	-	-	๕๐๐,๐๐๐	-	-	การเลือกตั้ง ท้องถิ่น	สามารถดำเนินการเลือกตั้งนายกองค์การ บริหารส่วนตำบล และสมาชิกสภาองค์การ บริหารส่วนตำบลให้เป็นไปตาม พระราชบัญญัติสภาตำบล และองค์การ บริหารส่วนตำบล	สำนักงาน ปลัด

๗.๓ แผนงานงบกลาง

ที่	โครงการ	วัตถุประสงค์	เป้าหมาย (ผลผลิตของโครงการ)	งบประมาณและที่ผ่านมา					ตัวชี้วัด (KPI)	ผลที่คาดว่าจะได้รับ	หน่วยงาน รับผิดชอบ หลัก
				๒๕๖๖ (บาท)	๒๕๖๗ (บาท)	๒๕๖๘ (บาท)	๒๕๖๙ (บาท)	๒๕๗๐ (บาท)			
๑	เงินช่วยค่าทำ ศพพนักงาน ส่วนตำบล ลูกจ้าง อปท.	เพื่อจ่ายเป็นเงินช่วยเหลือ กรณีพนักงานตำบล ลูกจ้างประจำ และ พนักงานจ้าง หรือผู้มีสิทธิ ได้รับตามกฎหมาย ทุก กอง ทุกฝ่ายที่เสียชีวิต ขณะปฏิบัติราชการ	พนักงานตำบล ลูกจ้างประจำ และ พนักงานจ้าง หรือผู้มี สิทธิได้รับตามกฎหมาย ทุกกอง ทุกฝ่ายที่ เสียชีวิตขณะปฏิบัติ ราชการ	๒๐,๐๐๐	๒๐,๐๐๐	๒๐,๐๐๐	๒๐,๐๐๐	๒๐,๐๐๐	เงินช่วยเหลือ	พนักงานตำบล ลูกจ้างประจำ และ พนักงานจ้าง หรือผู้มีสิทธิ ได้รับตามกฎหมาย ทุกกอง ทุกฝ่ายที่เสียชีวิตขณะ ปฏิบัติราชการ	สำนักปลัด
๒	เงินทำขวัญ ข้าราชการ และลูกจ้าง อปท.	เพื่อจ่ายเป็นเงินทำขวัญ พนักงานตำบล ลูกจ้างประจำ และ พนักงานจ้าง หรือผู้มีสิทธิ ได้รับตามกฎหมาย ทุก กอง ทุกฝ่ายที่พิการหรือทุ พลภาพขณะปฏิบัติ ราชการ	พนักงานตำบล ลูกจ้างประจำ และ พนักงานจ้าง หรือผู้มี สิทธิได้รับตามกฎหมาย ทุกกอง ทุกฝ่ายที่ เสียชีวิตขณะปฏิบัติ ราชการ	๒๐,๐๐๐	๒๐,๐๐๐	๒๐,๐๐๐	๒๐,๐๐๐	๒๐,๐๐๐	เงินทำขวัญ	พนักงานตำบล ลูกจ้างประจำ และ พนักงานจ้าง หรือผู้มีสิทธิ ได้รับตามกฎหมาย ทุกกอง ทุกฝ่ายที่เสียชีวิตขณะ ปฏิบัติราชการ	สำนักปลัด

ก. ยุทธศาสตร์จังหวัดที่ ๓ การบริหารจัดการทรัพยากรธรรมชาติและสิ่งแวดล้อมอย่างสมดุลและยั่งยืน

ข. ยุทธศาสตร์การพัฒนาขององค์กรปกครองส่วนท้องถิ่นในเขตจังหวัด ยุทธศาสตร์ที่ ๕ ด้านการบริหารจัดการและอนุรักษ์ทรัพยากรธรรมชาติและสิ่งแวดล้อม

๘. ยุทธศาสตร์การพัฒนาด้านทรัพยากรธรรมชาติและสิ่งแวดล้อม

๘.๑ แผนงานการเกษตร

ที่	โครงการ	วัตถุประสงค์	เป้าหมาย (ผลผลิตของ โครงการ)	งบประมาณและที่ผ่านมา					ตัวชี้วัด (KPI)	ผลที่คาดว่าจะได้รับ	หน่วยงาน รับผิดชอบ หลัก
				๒๕๖๖ (บาท)	๒๕๖๗ (บาท)	๒๕๖๘ (บาท)	๒๕๖๙ (บาท)	๒๕๗๐ (บาท)			
๑	โครงการท้องถิ่นไทย รวมใจภักดิ์ รักษาพื้นที่สีเขียว	เพื่อให้ประชาชนร่วมมือใน การอนุรักษ์ทรัพยากร ธรรมชาติและสิ่งแวดล้อม	จัดกิจกรรมสร้าง จิตสำนึก อย่าง น้อยปีละ ๑ ครั้ง	๒๐,๐๐๐	๒๐,๐๐๐	๒๐,๐๐๐	๒๐,๐๐๐	๒๐,๐๐๐	จัดกิจกรรมปี ละ ๑ ครั้ง	ทรัพยากรธรรมชาติได้รับการดูแลและได้รับการอนุรักษ์ไว้	สำนักงาน ปลัด
๒	โครงการส่งเสริม ปรับปรุง แก้ว และ อนุรักษ์สิ่งแวดล้อมและ ทรัพยากร ธรรมชาติ รวมถึงการบำรุง ดูแล รักษาแหล่งท่องเที่ยวเชิง อนุรักษ์	เพื่ออนุรักษ์สิ่งแวดล้อม และทรัพยากร ธรรมชาติ รวมถึงการบำรุง ดูแล รักษาแหล่งท่องเที่ยวเชิง อนุรักษ์	อนุรักษ์ สิ่งแวดล้อมและ ธรรมชาติใน ตำบลห้วยทราย เหนือ	๑๐,๐๐๐	๑๐,๐๐๐	๑๐,๐๐๐	๑๐,๐๐๐	๑๐,๐๐๐	จัดกิจกรรมปี ละ ๑ ครั้ง	ทรัพยากรธรรมชาติได้รับการ ดูแลและได้รับการอนุรักษ์ไว้	สำนักงาน ปลัด
๓	โครงการจิตอาสาเก็บขน และกำจัดขยะมูลฝอย บริเวณสองข้างทาง	เพื่อรักษาความสะอาด สองข้างทางในตำบล	บริเวณถนนใน ตำบลห้วยทราย เหนือ	-	-	-	-	-	จัดกิจกรรมปี ละ ๑ ครั้ง	ถนนในตำบลห้วยทรายเหนือ สะอาด	สำนักงาน ปลัด
๔	โครงการท้องถิ่นปลูกป่า เฉลิมพระเกียรติ “ท้องถิ่นสร้างป่า รักษา น้ำ”	เพื่อเฉลิมพระเกียรติและ แสดงออกถึงความ จงรักภักดีต่อสถาบัน พระมหากษัตริย์ และเพิ่ม พื้นที่สีเขียวในพื้นที่ สาธารณะ	ที่สาธารณะตำบล ห้วยทรายเหนือ	-	-	-	-	-	จัดกิจกรรมปี ละ ๑ ครั้ง	ประชาชนทุกภาคส่วนได้ร่วม เฉลิมพระเกียรติและ แสดงออกถึงความจงรักภักดี ต่อสถาบันพระมหากษัตริย์ และเพิ่มพื้นที่สีเขียวในพื้นที่ สาธารณะ	สำนักงาน ปลัด

๘.๑ แผนงานการเกษตร

ที่	โครงการ	วัตถุประสงค์	เป้าหมาย (ผลผลิตของ โครงการ)	งบประมาณและที่ผ่านมา					ตัวชี้วัด (KPI)	ผลที่คาดว่าจะได้รับ	หน่วยงาน รับผิดชอบ หลัก
				๒๕๖๖ (บาท)	๒๕๖๗ (บาท)	๒๕๖๘ (บาท)	๒๕๖๙ (บาท)	๒๕๗๐ (บาท)			
๕	โครงการปรับปรุงภูมิทัศน์หมู่บ้าน	เพื่อพัฒนาตำบลห้วยทรายเหนือให้สะอาดสวยงามและเป็นระเบียบ	ปรับปรุงภูมิทัศน์สาธารณะหมู่บ้าน หมู่ ๑ - ๗ ตำบลห้วยทรายเหนือ ที่	๓๕,๐๐๐	๓๕,๐๐๐	๓๕,๐๐๐	๓๕,๐๐๐	๓๕,๐๐๐	จัดกิจกรรมปีละ ๑ ครั้ง	ตำบลห้วยทรายเหนือสะอาดสวยงามและเป็นระเบียบ	สำนักงานปลัด
๖	โครงการปลูกต้นไม้	เพื่อสร้างความร่มรื่นน่าอยู่และรักษาธรรมชาติให้คงอยู่	ปลูกป่าในพื้นที่สาธารณะในตำบลห้วยทรายเหนือ	๒๐,๐๐๐	๒๐,๐๐๐	๒๐,๐๐๐	๒๐,๐๐๐	๒๐,๐๐๐	จัดกิจกรรมปีละ ๑ ครั้ง	ตำบลห้วยทรายเหนือร่มรื่นน่าอยู่	สำนักงานปลัด
๗	โครงการรณรงค์ส่งเสริมติดตั้งบ่อดักไขมันเพื่อบำบัดน้ำเสียในอาคารและครัวเรือน	เพื่อส่งเสริมให้ประชาชนในตำบลลดการสร้างมลภาวะจากน้ำเสีย	รณรงค์ส่งเสริมติดตั้งบ่อดักไขมันเพื่อบำบัดน้ำเสียในอาคารและครัวเรือนตามสถานประกอบการและครัวเรือนตำบลห้วยทรายเหนือ	๒๐,๐๐๐	๒๐,๐๐๐	๒๐,๐๐๐	๒๐,๐๐๐	๒๐,๐๐๐	จัดกิจกรรมปีละ ๑ ครั้ง	ประชาชนในตำบลลดการสร้างมลภาวะจากน้ำเสียและตำบลห้วยทรายเหนือสะอาดสวยงาม	สำนักงานปลัด

รายละเอียดโครงการพัฒนา
 ที่นำมาจากแผนพัฒนาหมู่บ้านและแผนพัฒนาชุมชน
 (พ.ศ.๒๕๖๖ - ๒๕๗๐)
 องค์การบริหารส่วนตำบลห้วยทรายเหนือ

- ก. ยุทธศาสตร์จังหวัดเพชรบุรี ยุทธศาสตร์ที่ ๑ การพัฒนาความมั่นคงด้านเศรษฐกิจจากฐานการท่องเที่ยว การค้า การบริการ และการเกษตรแบบครบวงจร
 ข. ยุทธศาสตร์การพัฒนาขององค์กรปกครองส่วนท้องถิ่นจังหวัดเพชรบุรี ยุทธศาสตร์ที่ ๑ ยุทธศาสตร์การพัฒนาด้านโครงสร้างพื้นฐาน
 ๑. ยุทธศาสตร์การพัฒนาด้านแหล่งน้ำ

๑.๑ แผนงานอุตสาหกรรมและการโยธา

ที่	โครงการ	วัตถุประสงค์	เป้าหมาย (ผลผลิตของโครงการ)	งบประมาณและที่ผ่านมา					ตัวชี้วัด (KPI)	ผลที่คาดว่าจะได้รับ	หน่วยงาน รับผิดชอบหลัก
				๒๕๖๖ (บาท)	๒๕๖๗ (บาท)	๒๕๖๘ (บาท)	๒๕๖๙ (บาท)	๒๕๗๐ (บาท)			
๑	โครงการขุดเจาะบ่อบาดาล หมู่ ๑ บ้านทุ่งจับญวน บริเวณบ้านหมอโสภณ	เพื่อให้ประชาชนในพื้นที่ที่มีน้ำใช้สำหรับอุปโภค-บริโภคอย่างเพียงพอ	ขุดเจาะบ่อบาดาล หมู่ ๑ บ้านทุ่งจับญวน บริเวณบ้านหมอโสภณ	๓๕๐,๐๐๐	-	-	-	-	ขุดเจาะบ่อบาดาล จำนวน ๑ แห่ง	ประชาชนในพื้นที่ที่มีน้ำใช้สำหรับอุปโภค-บริโภค	กองช่าง
๒	โครงการขุดเจาะบ่อบาดาล หมู่ ๑ บ้านทุ่งจับญวน บริเวณห้วยตาเคลิ้ม	เพื่อให้ประชาชนในพื้นที่ที่มีน้ำใช้สำหรับอุปโภค-บริโภคอย่างเพียงพอ	ขุดเจาะบ่อบาดาล หมู่ ๑ บ้านทุ่งจับญวน บริเวณห้วยตาเคลิ้ม	-	-	-	-	๓๕๐,๐๐๐	ขุดเจาะบ่อบาดาล จำนวน ๑ แห่ง	ประชาชนในพื้นที่ที่มีน้ำใช้สำหรับอุปโภค-บริโภค	กองช่าง
๓	โครงการขุดลอกสระน้ำสาธารณะ (ข้างบ้านหมอเจือ) หมู่ ๑ บ้านทุ่งจับญวน	เพื่อให้ประชาชนในพื้นที่ที่มีน้ำใช้สำหรับอุปโภค-บริโภคอย่างเพียงพอ	ขุดลอกสระน้ำสาธารณะ (ข้างบ้านหมอเจือ) หมู่ ๑ บ้านทุ่งจับญวน	-	-	-	-	๕๐๐,๐๐๐	ขุดลอกสระน้ำสาธารณะ จำนวน ๑ แห่ง	ประชาชนในพื้นที่ที่มีน้ำใช้สำหรับอุปโภค-บริโภค	กองช่าง

๑.๑ แผนงานอุตสาหกรรมและการโยธา

ที่	โครงการ	วัตถุประสงค์	เป้าหมาย (ผลผลิตของ โครงการ)	งบประมาณและที่ผ่านมา					ตัวชี้วัด (KPI)	ผลที่คาดว่าจะ ได้รับ	หน่วยงาน รับผิดชอบ หลัก
				๒๕๖๖ (บาท)	๒๕๖๗ (บาท)	๒๕๖๘ (บาท)	๒๕๖๙ (บาท)	๒๕๗๐ (บาท)			
๔	โครงการขุดลอกสระน้ำสาธารณะ บริเวณป่าช้าทิศใต้ หมู่ ๒ บ้านทุ่ง หลวง	เพื่อให้ประชาชนใน พื้นที่มีน้ำใช้สำหรับ อุปโภค และเพื่อ การเกษตรอย่าง เพียงพอ	ขุดลอกสระน้ำ สาธารณะ บริเวณ ป่าช้าทิศใต้ หมู่ ๒ บ้านทุ่งหลวง	-	-	-	๒๕๐,๐๐๐	-	ขุดลอกสระน้ำ สาธารณะ จำนวน ๑ แห่ง	ประชาชนใน พื้นที่มีน้ำใช้ สำหรับอุปโภค และเพื่อ การเกษตรอย่าง เพียงพอ	กองช่าง
๕	โครงการขุดลอกสระน้ำและฝิ่งท่อ ระบายน้ำเข้าสระ พร้อมดาดหน้าท่อ หมู่ ๓ บ้านทุ่งเคล็ด ซอยทุ่งยาว	เพื่อให้ประชาชนใน พื้นที่มีน้ำใช้สำหรับ อุปโภค	ขุดลอก สระน้ำและฝิ่งท่อ ระบายน้ำเข้าสระ พร้อมดาดหน้าท่อ หมู่ ๓ บ้านทุ่งเคล็ด ซอยทุ่งยาว	๒๕๐,๐๐๐	-	-	-	-	ขุดลอกสระน้ำ และฝิ่งท่อระบาย น้ำเข้าสระพร้อม ดาดหน้าท่อ จำนวน ๑ แห่ง	ประชาชนใน พื้นที่มีน้ำใช้ สำหรับอุปโภค อย่างเพียงพอ	กองช่าง
๖	โครงการขุดเจาะบ่อบาดาล หมู่ ๔ บ้านบ่อหลวง	เพื่อให้ประชาชนใน พื้นที่มีน้ำใช้สำหรับ อุปโภค และ การเกษตร	ขุดเจาะบ่อบาดาล หมู่ ๔ บ้านบ่อหลวง บริเวณที่ดิน น.ส. พวง ทองมาก/ที่ดิน น.ส.บุญล้อม แอ ยอด/ที่ดินนายบุญ เลิศ แสงทับ	๘๐๐,๐๐๐	-	-	-	-	ขุดเจาะบ่อ บาดาล	ประชาชนใน พื้นที่มีน้ำใช้ สำหรับอุปโภค และการเกษตร อย่างเพียงพอ	กองช่าง

๑.๑ แผนงานอุตสาหกรรมและการโยธา

ที่	โครงการ	วัตถุประสงค์	เป้าหมาย (ผลผลิตของโครงการ)	งบประมาณและที่ผ่านมา					ตัวชี้วัด (KPI)	ผลที่คาดว่าจะ ได้รับ	หน่วยงาน รับผิดชอบ หลัก
				๒๕๖๖ (บาท)	๒๕๖๗ (บาท)	๒๕๖๘ (บาท)	๒๕๖๙ (บาท)	๒๕๗๐ (บาท)			
๗	โครงการขุดเจาะบ่อดาล บริเวณ ศาลาหมู่บ้าน หมู่ ๔ บ้านบ่อหลวง	เพื่อให้ประชาชนใน พื้นที่มีน้ำใช้สำหรับ อุปโภค-บริโภค	ขุดเจาะบ่อดาล บริเวณ ศาลาหมู่บ้าน หมู่ ๔ บ้านบ่อหลวง	๓๐๐,๐๐๐	-	-	-	-	ขุดเจาะบ่อดาล บริเวณศาลา หมู่บ้าน จำนวน ๑ แห่ง	ประชาชนใน พื้นที่มีน้ำใช้ สำหรับ อุปโภค- บริโภค	กองช่าง
๘	โครงการขุดลอกสระน้ำสาธารณะ บริเวณสระน้ำข้างศาลาหมู่บ้าน หมู่ ๔ บ้านบ่อหลวง	เพื่อให้ประชาชนใน พื้นที่มีน้ำใช้สำหรับ อุปโภค-บริโภค	ขุดลอกสระน้ำสาธารณะ บริเวณสระน้ำข้างศาลา หมู่บ้าน หมู่ ๔ บ้านบ่อ หลวง	-	-	-	-	๔๐๐,๐๐๐	ขุดลอกสระน้ำ สาธารณะ จำนวน ๑ แห่ง	ประชาชนใน พื้นที่มีน้ำใช้ สำหรับ อุปโภค- บริโภค	กองช่าง
๙	โครงการขุดลอกสระน้ำสาธารณะ บริเวณสระน้ำข้างโรงเรียนบ้านบ่อ หลวง หมู่ ๔ บ้านบ่อหลวง	เพื่อให้ประชาชนใน พื้นที่มีน้ำใช้สำหรับ อุปโภค-บริโภค	ขุดลอกสระน้ำสาธารณะ บริเวณสระน้ำข้างโรงเรียน บ้านบ่อหลวง หมู่ ๔ บ้าน บ่อหลวง	-	-	-	-	๔๐๐,๐๐๐	ขุดลอกสระน้ำ สาธารณะ จำนวน ๑ แห่ง	ประชาชนใน พื้นที่มีน้ำใช้ สำหรับ อุปโภค- บริโภค	กองช่าง
๑๐	โครงการขุดเจาะบ่อบาดาล ซอยลุ่ม ป่าไผ่ หมู่ ๕ บ้านหนองขาม	เพื่อให้ประชาชนใน พื้นที่มีน้ำใช้สำหรับ อุปโภค-บริโภค	บ่อบาดาล ซอยลุ่มป่าไผ่ หมู่ ๕ บ้านหนองขาม	๓๐๐,๐๐๐	-	-	-	-	ขุดเจาะบ่อดาล จำนวน ๑ แห่ง	ประชาชนใน พื้นที่มีน้ำใช้ สำหรับ อุปโภค- บริโภค	กองช่าง

๑.๑ แผนงานอุตสาหกรรมและการโยธา

ผ.๐๒/๑

ที่	โครงการ	วัตถุประสงค์	เป้าหมาย (ผลผลิตของโครงการ)	งบประมาณและที่ผ่านมา					ตัวชี้วัด (KPI)	ผลที่คาดว่าจะ ได้รับ	หน่วยงาน รับผิดชอบ หลัก
				๒๕๖๖ (บาท)	๒๕๖๗ (บาท)	๒๕๖๘ (บาท)	๒๕๖๙ (บาท)	๒๕๗๐ (บาท)			
๑๑	โครงการขุดลอกสระน้ำ บริเวณหลังวัดหนองขาม หมู่ ๕ บ้านหนองขาม	เพื่อให้ประชาชนในพื้นที่ มีน้ำใช้สำหรับ การเกษตรอย่างเพียงพอ	ขุดลอกสระน้ำ บริเวณ หลังวัดหนองขาม หมู่ ๕ บ้านหนองขาม	๓๐๐,๐๐๐	-	-	-	-	ขุดลอกสระน้ำ จำนวน ๑ แห่ง	ประชาชนใน พื้นที่มีน้ำใช้ สำหรับ การเกษตรอย่าง เพียงพอ	กองช่าง
๑๒	โครงการขุดลอกสระน้ำ สาธารณะพร้อมฝัगत่อ ระบายน้ำเพื่อเข้าสระ หมู่ ๕ บ้านหนองขาม บริเวณบ้าน นายชะลอ ถึง หน้าโรงเรียน บ้านหนองขาม	เพื่อให้ประชาชนในพื้นที่ มีน้ำใช้สำหรับอุปโภค- บริโภค	ขุดลอกสระน้ำ สาธารณะพร้อมฝัगत่อ ระบายน้ำเพื่อเข้าสระ หมู่ ๕ บ้านหนองขาม บริเวณบ้านนายชะลอ ถึง หน้าโรงเรียนบ้าน หนองขาม	๓,๘๐๐,๐๐๐	-	-	-	-	ขุดลอกสระน้ำสาธารณะ พร้อมฝัगत่อระบายน้ำ เพื่อเข้าสระ จำนวน ๑ แห่ง	ประชาชนใน พื้นที่มีน้ำใช้ สำหรับอุปโภค- บริโภค	กองช่าง
๑๓	โครงการขุดเจาะบ่อบาดาล หมู่ ๖ บ้านพุทรวาย บริเวณ ที่ดินบ้านนางพเยาว์ ผาด ศรี (ขุดให้ลึกกว่าเดิม)	เพื่อให้ประชาชนในพื้นที่ มีน้ำใช้สำหรับอุปโภค- บริโภค	ขุดเจาะบ่อบาดาล หมู่ ๖ บ้านพุทรวาย บริเวณ ที่ดินบ้านนางพเยาว์ ผาดศรี (ขุดให้ลึก กว่าเดิม) ลึก ๑๒๐ เมตร	๓๐๐,๐๐๐	-	-	-	-	ขุดเจาะบ่อบาดาล จำนวน ๑ แห่ง	ประชาชนใน พื้นที่มีน้ำใช้ สำหรับอุปโภค- บริโภค	กองช่าง
๑๔	โครงการขุดเจาะบ่อบาดาล พร้อมติดตั้งซบเมิร์ส ซอย สัมพันธ์ หมู่ ๗ บ้านไร่ดิน ทอง	เพื่อให้ประชาชนในพื้นที่ มีน้ำใช้สำหรับอุปโภค- บริโภค	ขุดเจาะบ่อบาดาล พร้อมติดตั้งซบเมิร์ส ซอยสัมพันธ์ หมู่ ๗ บ้านไร่ดินทอง	๓๐๐,๐๐๐	-	-	-	-	ขุดเจาะบ่อบาดาล พร้อม ติดตั้งซบเมิร์สจำนวน ๑ แห่ง	ประชาชนใน พื้นที่มีน้ำใช้ สำหรับอุปโภค- บริโภค	กองช่าง

๑.๒ แผนงานการเกษตร

ที่	โครงการ	วัตถุประสงค์	เป้าหมาย (ผลผลิตของโครงการ)	งบประมาณและที่ผ่านมา					ตัวชี้วัด (KPI)	ผลที่คาดว่าจะ ได้รับ	หน่วยงาน รับผิดชอบ หลัก
				๒๕๖๖ (บาท)	๒๕๖๗ (บาท)	๒๕๖๘ (บาท)	๒๕๖๙ (บาท)	๒๕๗๐ (บาท)			
๑	โครงการขุดลอกลำห้วย หมู่ ๒ บ้านทุ่งหลวง บริเวณลำห้วยบ้านนายสมคิด ซ่อเกตุ ถึง ศูนย์ปฏิบัติธรรม	เพื่อให้ประชาชนในพื้นที่มีน้ำใช้สำหรับการเกษตรอย่างเพียงพอ	ขุดลอกลำห้วย หมู่ ๒ บ้านทุ่งหลวง บริเวณบ้านนายสมคิด ซ่อเกตุ ถึง ศูนย์ปฏิบัติธรรม	๑๐๐,๐๐๐	-	-	-	-	ขุดลอกลำห้วย จำนวน ๑ แห่ง	ประชาชนในพื้นที่มีน้ำใช้สำหรับการเกษตรอย่างเพียงพอ	กองช่าง
๒	โครงการขุดลอกลำห้วย หมู่ ๒ บ้านทุ่งหลวง บริเวณลำห้วยบ้านนายเฉลียว เมฆหมอก ถึง ลำห้วยบ้านนางประมวล ทองทา	เพื่อให้ประชาชนในพื้นที่มีน้ำใช้สำหรับการเกษตรอย่างเพียงพอ	ขุดลอกลำห้วย หมู่ ๒ บ้านทุ่งหลวง บริเวณลำห้วยบ้านนายเฉลียว เมฆหมอก ถึง ลำห้วยบ้านนางประมวล ทองทา	-	-	-	๑๐๐,๐๐๐	-	ขุดลอกลำห้วย จำนวน ๑ แห่ง	ประชาชนในพื้นที่มีน้ำใช้สำหรับการเกษตรอย่างเพียงพอ	กองช่าง
๓	โครงการขุดลอกลำห้วย หมู่ ๓ บ้านทุ่งเคล็ด บริเวณลำห้วยหลังบ้านนายประกอบ รวยรุ่ง (ซอยทุ่งเคล็ดพัฒนา ๗)	เพื่อให้ประชาชนในพื้นที่มีน้ำใช้สำหรับการเกษตรอย่างเพียงพอ	ขุดลอกลำห้วย หมู่ ๓ บ้านทุ่งเคล็ด บริเวณลำห้วยหลังบ้านนายประกอบ รวยรุ่ง (ซอยทุ่งเคล็ดพัฒนา ๗)	-	-	-	-	๑๐๐,๐๐๐	ขุดลอกลำห้วย จำนวน ๑ แห่ง	ประชาชนในพื้นที่มีน้ำใช้สำหรับการเกษตรอย่างเพียงพอ	กองช่าง
๔	โครงการขยายท่อส่งน้ำเพื่อการเกษตร หมู่ ๔ บ้านบ่อหลวง บริเวณศาลาหมู่บ้าน ถึง โรงเรียนบ้านบ่อหลวง (ทั้งสองฝั่ง)	เพื่อให้ประชาชนในพื้นที่มีน้ำใช้สำหรับการเกษตรอย่างเพียงพอ	ขยายท่อส่งน้ำเพื่อการเกษตร หมู่ ๔ บ้านบ่อหลวง บริเวณศาลาหมู่บ้าน ถึง โรงเรียนบ้านบ่อหลวง (ทั้งสองฝั่ง) ใช้ท่อ PVC Ø๖" ยาว ๓,๑๔๐ เมตร (ทั้งสองฝั่ง)	๑,๓๐๐,๐๐๐	-	-	-	-	ขยายท่อส่งน้ำเพื่อการเกษตร จำนวน ๑ แห่ง	ประชาชนในพื้นที่มีน้ำใช้สำหรับการเกษตรอย่างเพียงพอ	กองช่าง

๑.๒ แผนงานการเกษตร

ที่	โครงการ	วัตถุประสงค์	เป้าหมาย (ผลผลิตของโครงการ)	งบประมาณและที่ผ่านมา					ตัวชี้วัด (KPI)	ผลที่คาดว่าจะ ได้รับ	หน่วยงาน รับผิดชอบ หลัก
				๒๕๖๖ (บาท)	๒๕๖๗ (บาท)	๒๕๖๘ (บาท)	๒๕๖๙ (บาท)	๒๕๗๐ (บาท)			
๕	โครงการขุดลอกลำห้วย หมู่ ๓ บ้านทุ่งเคล็ด บริเวณลำห้วยหลังบ้านนายประกอบ รวยรุ่ง	เพื่อให้ประชาชนในพื้นที่มีน้ำใช้สำหรับการเกษตรอย่างเพียงพอ	ขุดลอกลำห้วย หมู่ ๓ บ้านทุ่งเคล็ด บริเวณลำห้วยหลังบ้านนายประกอบ รวยรุ่ง	-	-	-	-	๕๐๐,๐๐๐	ขุดลอกลำห้วย จำนวน ๑ แห่ง	ประชาชนในพื้นที่มีน้ำใช้สำหรับการเกษตรอย่างเพียงพอ	กองช่าง
๖	โครงการปรับปรุงฝายทดน้ำ หมู่ ๔ บ้านบ่อหลวง	เพื่อให้ประชาชนในพื้นที่มีน้ำใช้สำหรับการเกษตรอย่างเพียงพอ	ปรับปรุงฝายทดน้ำ หมู่ ๔ บ้านบ่อหลวง บริเวณฝายทดน้ำบ้านนายจรูญ นวลพลอย / ฝายซอยสำราญสุข (ทำเป็นบล็อกคอนกรีต) / ฝายหลังบ้านนายก๊อต มีศรี (ทำประตูเปิดน้ำ) / ฝายบ้านผู้ใหญ่ประนอม ศรีจันทร์	๒๖๐,๐๐๐	-	-	-	-	ปรับปรุงฝายทดน้ำ	ประชาชนในพื้นที่มีน้ำใช้สำหรับการเกษตรอย่างเพียงพอ	กองช่าง
๗	โครงการก่อสร้างฝายทดน้ำ หมู่ ๔ บ้านบ่อหลวง บริเวณร่องน้ำที่ ๒ ซอยสำราญสุข	เพื่อให้ประชาชนในพื้นที่มีน้ำใช้สำหรับการเกษตรอย่างเพียงพอ	ก่อสร้างฝายทดน้ำ หมู่ ๔ บ้านบ่อหลวง บริเวณร่องน้ำที่ ๒ ซอยสำราญสุข	-	-	-	-	๒๐๐,๐๐๐	ก่อสร้างฝายทดน้ำ จำนวน ๑ แห่ง	ประชาชนในพื้นที่มีน้ำใช้สำหรับการเกษตรอย่างเพียงพอ	กองช่าง
๘	โครงการขุดลอกฝายน้ำล้น หมู่ ๗ บ้านไร่ดินทอง ฝายบ้านนายจำรัส ไทยสงฆ์	เพื่อให้ประชาชนในพื้นที่มีน้ำใช้สำหรับการเกษตรอย่างเพียงพอ	ขุดลอกฝายน้ำล้น หมู่ ๗ บ้านไร่ดินทอง ฝายบ้านนายจำรัส ไทยสงฆ์ กว้าง ๒๐ เมตร ยาว ๑๔๐ เมตร	-	๓๐๐,๐๐๐	-	-	-	ขุดลอกฝายน้ำล้น จำนวน ๑ แห่ง	ประชาชนในพื้นที่มีน้ำใช้สำหรับการเกษตรอย่างเพียงพอ	กองช่าง

๑.๒ แผนงานการเกษตร

ที่	โครงการ	วัตถุประสงค์	เป้าหมาย (ผลผลิตของโครงการ)	งบประมาณและที่ผ่านมา					ตัวชี้วัด (KPI)	ผลที่คาดว่าจะ ได้รับ	หน่วยงาน รับผิดชอบ หลัก
				๒๕๖๖ (บาท)	๒๕๖๗ (บาท)	๒๕๖๘ (บาท)	๒๕๖๙ (บาท)	๒๕๗๐ (บาท)			
๙	โครงการขุดลอกฝายน้ำล้น หมู่ ๗ บ้านไร่ดินทอง ฝายบ้านนายจรัส ไทยสงฆ์	เพื่อให้ประชาชนในพื้นที่มีน้ำใช้สำหรับการเกษตรอย่างเพียงพอ	ขุดลอกฝายน้ำล้น หมู่ ๗ บ้านไร่ดินทอง ฝายบ้านนายจรัส ไทยสงฆ์ กว้าง ๒๐ เมตร ยาว ๑๔๐ เมตร	-	๓๐๐,๐๐๐	-	-	-	ขุดลอกฝายน้ำล้น จำนวน ๑ แห่ง	ประชาชนในพื้นที่มีน้ำใช้สำหรับการเกษตรอย่างเพียงพอ	กองช่าง
๑๐	โครงการขุดลอกลำห้วยลุ่มป่าไผ่ หมู่ ๗ บ้านไร่ดินทอง	เพื่อให้ประชาชนในพื้นที่มีน้ำใช้สำหรับการเกษตรอย่างเพียงพอ	ขุดลอกลำห้วยลุ่มป่าไผ่ หมู่ ๗ บ้านไร่ดินทอง	-	๕๐๐,๐๐๐	-	-	-	ขุดลอกลำห้วย จำนวน ๑ แห่ง	ประชาชนในพื้นที่มีน้ำใช้สำหรับการเกษตรอย่างเพียงพอ	กองช่าง
๑๑	โครงการซ่อมแซมฝายน้ำล้น หมู่ ๗ บ้านไร่ดินทอง บริเวณบ้านนายฟอง โสมนัส	เพื่อให้ประชาชนในพื้นที่มีน้ำใช้สำหรับการเกษตรอย่างเพียงพอ	ซ่อมแซมฝายน้ำล้น หมู่ ๗ บ้านไร่ดินทอง บริเวณบ้านนายฟอง โสมนัส	-	๑๐๐,๐๐๐	-	-	-	ซ่อมแซมฝายน้ำล้น จำนวน ๑ แห่ง	ประชาชนในพื้นที่มีน้ำใช้สำหรับการเกษตรอย่างเพียงพอ	กองช่าง
๑๒	โครงการอนุรักษ์พันธุกรรมพืชอันเนื่องมาจากพระราชดำริ สมเด็จพระเทพรัตนราชสุดาฯ สยามบรมราชกุมารี (อพ.สธ.)	เพื่ออนุรักษ์พันธุกรรมพืชอันเนื่องมาจากพระราชดำริ สมเด็จพระเทพรัตนราชสุดาฯ สยามบรมราชกุมารี (อพ.สธ.)	อนุรักษ์พันธุกรรมพืช	๑๐,๐๐๐	๑๐,๐๐๐	๑๐,๐๐๐	๑๐,๐๐๐	๑๐,๐๐๐	จัดกิจกรรมปีละ ๑ ครั้ง	พันธุกรรมพืชได้รับการดูแลและได้รับการอนุรักษ์ไว้	สำนักงานปลัด

ก. ยุทธศาสตร์จังหวัดที่ ๒ การเสริมสร้างความมั่นคง ความสงบเรียบร้อย และสังคมคุณภาพ ที่พึ่งพาตนเองได้ด้วยศาสตร์พระราชา

ข. ยุทธศาสตร์การพัฒนาขององค์กรปกครองส่วนท้องถิ่นในเขตจังหวัด ยุทธศาสตร์ที่ ๒ ยุทธศาสตร์การพัฒนาด้านการส่งเสริมการศึกษาและคุณภาพชีวิต

ยุทธศาสตร์ที่ ๖ ยุทธศาสตร์การพัฒนาด้านศิลปะ วัฒนธรรม จารีตประเพณี และภูมิปัญญาท้องถิ่น

๒. ยุทธศาสตร์การพัฒนาทางการศึกษา ศาสนา และวัฒนธรรม

๒.๓ แผนงานอุตสาหกรรมและการโยธา

ที่	โครงการ	วัตถุประสงค์	เป้าหมาย (ผลผลิตของโครงการ)	งบประมาณและที่ผ่านมา					ตัวชี้วัด (KPI)	ผลที่คาดว่าจะได้รับ	หน่วยงาน รับผิดชอบ หลัก
				๒๕๖๖ (บาท)	๒๕๖๗ (บาท)	๒๕๖๘ (บาท)	๒๕๖๙ (บาท)	๒๕๗๐ (บาท)			
๑	โครงการจัดทำห้องสมุดที่อ่านหนังสือเคลื่อนที่ หมู่ ๖ บ้านพุทรวาย	เพื่อให้ประชาชนมีความรู้และข่าวสารเพิ่มมากขึ้น	จัดทำห้องสมุดที่อ่านหนังสือเคลื่อนที่ หมู่ ๖ บ้านพุทรวาย (รถล้อเลื่อนสำหรับเคลื่อนที่ได้ ขนาดกว้าง ๒.๐๐ เมตร ยาว ๓.๐๐ เมตร มีหลังคาสังกะสีพร้อมที่นั่งอ่านและตู้เก็บหนังสือ)	-	-	-	-	๓๐,๐๐๐	ห้องสมุดเคลื่อนที่แบบมีล้อเลื่อน ๑ แห่ง	ประชาชนและเยาวชนมีแหล่งหาข้อมูลข่าวสารและความรู้ได้สะดวกยิ่งขึ้น	กองช่าง

ก. ยุทธศาสตร์จังหวัดเพชรบุรี ยุทธศาสตร์ที่ ๑ การพัฒนาความมั่นคงด้านเศรษฐกิจจากฐานการท่องเที่ยว การค้า การบริการ และการเกษตรแบบครบวงจร
 ข. ยุทธศาสตร์การพัฒนาขององค์กรปกครองส่วนท้องถิ่นจังหวัดเพชรบุรี ยุทธศาสตร์ที่ ๑ ยุทธศาสตร์การพัฒนาด้านโครงสร้างพื้นฐาน

๓. ยุทธศาสตร์การพัฒนาด้านโครงสร้างพื้นฐาน

๓.๑ แผนงานอุตสาหกรรมและการโยธา

ที่	โครงการ	วัตถุประสงค์	เป้าหมาย (ผลผลิตของโครงการ)	งบประมาณและที่ผ่านมา					ตัวชี้วัด (KPI)	ผลที่คาดว่าจะได้รับ	หน่วยงาน รับผิดชอบหลัก
				๒๕๖๖ (บาท)	๒๕๖๗ (บาท)	๒๕๖๘ (บาท)	๒๕๖๙ (บาท)	๒๕๗๐ (บาท)			
๑	โครงการเทคอนกรีตรอบสระน้ำ หมู่ ๑ บ้านทุ่งจับญวน บริเวณรอบสระน้ำข้างบ้านครุยุทธ	เพื่อป้องกันการพังทลายของดินลงสระน้ำ	เทคอนกรีตรอบสระน้ำ หมู่ ๑ บ้านทุ่งจับญวน บริเวณรอบสระน้ำข้างบ้านครุยุทธ	-	๖๐๐,๐๐๐	-	-	-	เทคอนกรีตรอบสระน้ำ ๑ แห่ง	ป้องกันการพังทลายของดินลงสระน้ำ	กองช่าง
๒	โครงการเทคอนกรีตรอบสระน้ำ หมู่ ๑ บ้านทุ่งจับญวน บริเวณสระน้ำหมอเจือ	เพื่อป้องกันการพังทลายของดินลงสระน้ำ	เทคอนกรีตรอบสระน้ำ หมู่ ๑ บ้านทุ่งจับญวน บริเวณสระน้ำหมอเจือ	-	-	-	๕๐๐,๐๐๐	-	เทคอนกรีตรอบสระน้ำ ๑ แห่ง	ป้องกันการพังทลายของดินลงสระน้ำ	กองช่าง
๓	โครงการล้อมรั้วลวดหนามรอบสระน้ำสาธารณะ หมู่ ๑ บ้านทุ่งจับญวน บริเวณสระข้างบ้านครุยุทธ	เพื่อป้องกันการรुक้ำพื้นที่สาธารณะ	ล้อมรั้วลวดหนามรอบสระน้ำสาธารณะ หมู่ ๑ บ้านทุ่งจับญวน บริเวณสระข้างบ้านครุยุทธ	-	-	-	๑๒๐,๐๐๐	-	ล้อมรั้วลวดหนามรอบสระน้ำสาธารณะ จำนวน ๑ แห่ง	ป้องกันการรुक้ำพื้นที่สาธารณะ	กองช่าง

๓.๑ แผนงานอุตสาหกรรมและการโยธา

ที่	โครงการ	วัตถุประสงค์	เป้าหมาย (ผลผลิตของโครงการ)	งบประมาณและที่ผ่านมา					ตัวชี้วัด (KPI)	ผลที่คาดว่าจะได้รับ	หน่วยงาน รับผิดชอบ หลัก
				๒๕๖๖ (บาท)	๒๕๖๗ (บาท)	๒๕๖๘ (บาท)	๒๕๖๙ (บาท)	๒๕๗๐ (บาท)			
๔	โครงการปรับปรุง ศาลาหมู่บ้าน หมู่ ๑ บ้านทุ่งจับญวน	เพื่อให้ประชาชน มีสถานที่ทำ กิจกรรมต่างๆ	ปรับปรุงศาลาหมู่บ้าน หมู่ ๑ บ้านทุ่งจับญวน โดยกันห้องกระจก พร้อมตีฝ้าเพดาน	๓๕๐,๐๐๐	-	-	-	-	ปรับปรุงศาลา หมู่บ้าน จำนวน ๑ แห่ง	ประชาชนมีสถานที่ ทำกิจกรรมต่างๆ	กองช่าง
๕	โครงการวางท่อระบบ น้ำ คสล. หมู่ ๑ บ้าน ทุ่งจับญวน บริเวณริม กำแพงบ้านแขก ถึง ห้วยตาเคลิ้ม	เพื่อระบายลงลำ ห้วยตาเคลิ้ม	วางท่อระบบน้ำ คสล. หมู่ ๑ บ้านทุ่งจับญวน บริเวณริมกำแพงบ้าน แขก ถึง ห้วยตาเคลิ้ม	-	๑,๗๐๐,๐๐๐	-	-	-	วางท่อระบบน้ำ คสล. จำนวน / แ่ง	แก้ไขปัญหา น้ำท่วมขัง	กองช่าง
๖	โครงการฝังท่อระบาย น้ำ คสล. หมู่ ๑ บ้าน ทุ่งจับญวน บริเวณ บ้านนางหงส์ทอง ศรี จันทร์	เพื่อแก้ไขปัญหา น้ำท่วมขัง	ฝังท่อระบายน้ำ คสล. หมู่ ๑ บ้านทุ่งจับญวน บริเวณบ้านนาง หงส์ทอง ศรีจันทร์	-	-	-	๒๕,๐๐๐	-	ฝังท่อระบายน้ำ คสล. จำนวน ๑ แห่ง	แก้ไขปัญหา น้ำท่วมขัง	กองช่าง
๗	โครงการแก้ไขท่อ ระบายน้ำ บริเวณบ้าน นายประกอบ จัน เครือ ถึง บ้านนายฉัตร ชัย ศรีเมฆ หมู่ ๑ บ้านทุ่งจับญวน	เพื่อแก้ไขปัญหา น้ำท่วมขัง	แก้ไขท่อระบายน้ำ บริเวณบ้านนาย ประกอบ จันเครือ ถึง บ้านนายฉัตรชัย ศรี เมฆ หมู่ ๑ บ้านทุ่งจับ ญวน	-	-	-	๑๐๐,๐๐๐	-	แก้ไขท่อระบาย น้ำ จำนวน ๑ แห่ง	แก้ไขปัญหา น้ำท่วมขัง	กองช่าง

๓.๑ แผนงานอุตสาหกรรมและการโยธา

ที่	โครงการ	วัตถุประสงค์	เป้าหมาย (ผลผลิตของโครงการ)	งบประมาณและที่ผ่านมา					ตัวชี้วัด (KPI)	ผลที่คาดว่าจะได้รับ	หน่วยงาน รับผิดชอบ หลัก
				๒๕๖๖ (บาท)	๒๕๖๗ (บาท)	๒๕๖๘ (บาท)	๒๕๖๙ (บาท)	๒๕๗๐ (บาท)			
๘	โครงการขุดลอกทางระบายน้ำ หมู่ ๓ บ้านทุ่งเคล็ด บริเวณทางเข้าฟาร์มไก่ของหมู่บ้าน	เพื่อแก้ไขปัญหาน้ำท่วมขัง	ขุดลอกทางระบายน้ำ หมู่ ๓ บ้านทุ่งเคล็ด บริเวณทางเข้าฟาร์มไก่ของหมู่บ้าน	-	๓๐๐,๐๐๐	-	-	-	ขุดลอกทางระบายน้ำ จำนวน ๑ แห่ง	แก้ไขปัญหาน้ำท่วมขัง	กองช่าง
๙	โครงการย้ายท่อระบายน้ำ หมู่ ๓ บ้านทุ่งเคล็ด บริเวณทางเข้าโรงน้ำดื่มของหมู่บ้าน	เพื่อแก้ไขปัญหาน้ำท่วมขัง	ย้ายท่อระบายน้ำ หมู่ ๓ บ้านทุ่งเคล็ด บริเวณทางเข้าโรงน้ำดื่มของหมู่บ้าน	-	๒๕๐,๐๐๐	-	-	-	ย้ายท่อระบายน้ำ จำนวน ๑ แห่ง	แก้ไขปัญหาน้ำท่วมขัง	กองช่าง
๑๐	โครงการขุดลอกทางระบายน้ำ พร้อมฝังท่อระบายน้ำ หมู่ ๓ บ้านทุ่งเคล็ด บริเวณ บ้านนางจอม มะลิซ้อน และบ้านนางใจ สวนสุวรรณ	เพื่อแก้ไขปัญหาน้ำท่วมขัง	ขุดลอกทางระบายน้ำ พร้อมฝังท่อระบายน้ำ หมู่ ๓ บ้านทุ่งเคล็ด บริเวณ บ้านนางจอม มะลิซ้อน และบ้านนางใจ สวนสุวรรณ	-	๔๐๐,๐๐๐	-	-	-	ขุดลอกทางระบายน้ำพร้อมฝังท่อระบายน้ำ จำนวน ๑ แห่ง	แก้ไขปัญหาน้ำท่วมขัง	กองช่าง

๓.๑ แผนงานอุตสาหกรรมและการโยธา

ที่	โครงการ	วัตถุประสงค์	เป้าหมาย (ผลผลิตของโครงการ)	งบประมาณและที่ผ่านมา					ตัวชี้วัด (KPI)	ผลที่คาดว่าจะได้รับ	หน่วยงาน รับผิดชอบ หลัก
				๒๕๖๖ (บาท)	๒๕๖๗ (บาท)	๒๕๖๘ (บาท)	๒๕๖๙ (บาท)	๒๕๗๐ (บาท)			
๑๑	โครงการฝังท่อระบายน้ำ หมู่ ๓ บ้านทุ่งเคล็ด บริเวณซอยทุ่งเคล็ดพัฒนา ๘	เพื่อแก้ไขปัญหาน้ำท่วมขัง	ฝังท่อระบายน้ำ หมู่ ๓ บ้านทุ่งเคล็ด บริเวณซอยทุ่งเคล็ดพัฒนา ๘	-	๒๐๐,๐๐๐	-	-	-	ฝังท่อระบายน้ำ จำนวน ๑ แห่ง	แก้ไขปัญหาน้ำท่วมขัง	กองช่าง
๑๒	โครงการทำคั้นขอบสระน้ำหนองนกดอก หมู่ ๓ บ้านทุ่งเคล็ด	เพื่อป้องกันการพังทลายของขอบสระน้ำ	ทำคั้นขอบสระน้ำหนองนกดอก หมู่ ๓ บ้านทุ่งเคล็ด	-	-	-	-	๔๕๐,๐๐๐	ทำคั้นขอบสระน้ำ จำนวน ๑ แห่ง	ป้องกันการพังทลายของขอบสระน้ำ	กองช่าง
๑๓	โครงการวางท่อน้ำเข้าสระน้ำ บริเวณหน้าศาลาหมู่บ้าน ถึงโรงเรียนบ้านบ่อหลวง หมู่ ๔ บ้านบ่อหลวง	เพื่อระบายน้ำลงสระน้ำ	วางท่อน้ำเข้าสระน้ำ บริเวณหน้าศาลาหมู่บ้าน ถึง โรงเรียนบ้านบ่อหลวง หมู่ ๔ บ้านบ่อหลวง ระยะทาง ยาว ๑,๕๗๐ เมตร ใช้ท่อคสล. Ø๘๐"	๓,๑๔๐,๐๐๐	-	-	-	-	วางท่อน้ำเข้าสระน้ำ จำนวน ๑ แห่ง	ประชาชนมีน้ำอุปโภค-บริโภค	กองช่าง

๓.๑ แผนงานอุตสาหกรรมและการโยธา

ที่	โครงการ	วัตถุประสงค์	เป้าหมาย (ผลผลิตของโครงการ)	งบประมาณและที่ผ่านมา					ตัวชี้วัด (KPI)	ผลที่คาดว่าจะได้รับ	หน่วยงาน รับผิดชอบ หลัก
				๒๕๖๖ (บาท)	๒๕๖๗ (บาท)	๒๕๖๘ (บาท)	๒๕๖๙ (บาท)	๒๕๗๐ (บาท)			
๑๔	โครงการฝังท่อระบายน้ำ คสล. เลียบถนนบ้านทุ่งหลวง บริเวณบ้านนายอัญ ทองกลิ้ง ถึง บ้านนางละออง ป่าคล้า	เพื่อระบายน้ำไม่ให้เกิดท่วมขัง	ฝังท่อระบายน้ำ คสล. เลียบถนนบ้านทุ่งหลวง บริเวณบ้านนายอัญ ทองกลิ้ง ถึง บ้านนางละออง ป่าคล้า	๖๒๔,๐๐๐	-	-	-	-	ฝังท่อระบายน้ำ คสล. เลียบถนน จำนวน ๑ แห่ง	น้ำไม่ท่วมขังในหมู่บ้าน	กองช่าง
๑๕	โครงการขุดลอกลำห้วย พร้อมเทคอนกรีต หมู่ ๒ บ้านทุ่งหลวง บริเวณลำห้วยข้างศาลาหมู่บ้าน	เพื่อระบายน้ำไม่ให้เกิดท่วมขังภายในหมู่บ้าน	ขุดลอกลำห้วย พร้อมเทคอนกรีต หมู่ ๒ บ้านทุ่งหลวง บริเวณลำห้วยข้างศาลาหมู่บ้าน	-	๓๐๐,๐๐๐	-	-	-	ขุดลอกลำห้วย พร้อมเทคอนกรีต จำนวน ๑ แห่ง	น้ำไม่ท่วมขังภายในหมู่บ้าน	กองช่าง
๑๖	โครงการฝังท่อระบายน้ำ คสล. หมู่ ๒ บ้านทุ่งหลวง	เพื่อระบายน้ำไม่ให้เกิดท่วมขังภายในหมู่บ้าน	ฝังท่อระบายน้ำ หมู่ ๒ บ้านทุ่งหลวง บริเวณบ้านนางหอม ชูเชิด ถึง ศาลาหมู่บ้าน / บ้านนางนงนารถ กล้าทอง ถึง ศาลาหมู่บ้าน/ศูนย์ปฏิบัติธรรม ถึง ศาลาหมู่บ้าน	-	-	๕๙๔,๐๐๐	-	-	ฝังท่อระบายน้ำ คสล.	น้ำไม่ท่วมขังภายในหมู่บ้าน	กองช่าง

๓.๑ แผนงานอุตสาหกรรมและการโยธา

ที่	โครงการ	วัตถุประสงค์	เป้าหมาย (ผลผลิตของโครงการ)	งบประมาณและที่ผ่านมา					ตัวชี้วัด (KPI)	ผลที่คาดว่าจะได้รับ	หน่วยงาน รับผิดชอบ หลัก
				๒๕๖๖ (บาท)	๒๕๖๗ (บาท)	๒๕๖๘ (บาท)	๒๕๖๙ (บาท)	๒๕๗๐ (บาท)			
๑๗	โครงการสร้างทางระบายน้ำ หมู่ ๒ บ้านทุ่งหลวง บริเวณสระน้ำสาธารณะ (ป่าช้าเก่า)	เพื่อสร้างทางระบายน้ำเข้าสระน้ำสาธารณะ	สร้างทางระบายน้ำ หมู่ ๒ บ้านทุ่งหลวง บริเวณสระน้ำสาธารณะ (ป่าช้าเก่า)	-	-	๑๕๐,๐๐๐	-	-	ทางระบายน้ำ จำนวน ๑ แห่ง	ทางระบายน้ำเข้าสระน้ำสาธารณะ	กองช่าง
๑๘	โครงการฝังท่อระบายน้ำ บริเวณหน้าบ้านนางเพียร ถึง ศาลาหมู่บ้าน หมู่ ๖ บ้านพุทรวาย	เพื่อแก้ไขปัญหาน้ำท่วมขังภายในหมู่บ้าน	ฝังท่อระบายน้ำ บริเวณหน้าบ้านนางเพียร ถึง ศาลาหมู่บ้าน หมู่ ๖ บ้านพุทรวาย ระยะทางยาว ๒๑๕ เมตร ใช้ท่อ คสล. Ø ๘๐”	๔๓๐,๐๐๐	-	-	-	-	ฝังท่อระบายน้ำ บริเวณหน้าบ้านนางเพียร ถึง ศาลาหมู่บ้าน	แก้ไขปัญหาน้ำท่วมขังภายในหมู่บ้าน	กองช่าง
๑๙	โครงการก่อสร้างทางระบายน้ำ ซอย ๓ หมู่ ๖ บ้านพุทรวาย	เพื่อแก้ไขปัญหาน้ำท่วมขังภายในหมู่บ้าน	ฝังท่อระบายน้ำ บริเวณหน้าบ้านนางเพียร ถึง ศาลาหมู่บ้าน หมู่ ๖ บ้านพุทรวาย ทางระบายน้ำกว้าง ๐.๕๐ เมตร ระยะทางยาว ๑๘๐ เมตร ลึก ๐.๓๐ เมตร	๔๕๐,๐๐๐	-	-	-	-	ก่อสร้างทางระบายน้ำ	แก้ไขปัญหาน้ำท่วมขังภายในหมู่บ้าน	กองช่าง

๓.๑ แผนงานอุตสาหกรรมและการโยธา

ที่	โครงการ	วัตถุประสงค์	เป้าหมาย (ผลผลิตของโครงการ)	งบประมาณและที่ผ่านมา					ตัวชี้วัด (KPI)	ผลที่คาดว่าจะได้รับ	หน่วยงาน รับผิดชอบ หลัก
				๒๕๖๖ (บาท)	๒๕๖๗ (บาท)	๒๕๖๘ (บาท)	๒๕๖๙ (บาท)	๒๕๗๐ (บาท)			
๒๐	โครงการติดตั้งเครื่องออกกำลังกาย	เพื่อให้ประชาชนเครื่องออกกำลังกาย	ติดตั้งเครื่องออกกำลังกาย ที่ศาลาหมู่บ้าน หมู่ ๑, หมู่ ๓, หมู่ ๔, หมู่ ๖, หมู่ ๗	-	-	๒๐๐,๐๐๐	-	-	ติดตั้งเครื่องออกกำลังกาย จำนวน ๔ แห่ง	ประชาชนมีเครื่องออกกำลังกาย	กองช่าง
๒๑	โครงการล้อมรั้วลวดหนามรอบศาลาหมู่บ้าน หมู่ ๑ บ้านทุ่งจับญวน	เพื่อป้องกันการรุกรานที่สาธารณะ	ล้อมรั้วลวดหนามรอบศาลาหมู่บ้าน หมู่ ๑ บ้านทุ่งจับญวน	-	-	-	๕๐,๐๐๐	-	ล้อมรั้วลวดหนามรอบศาลาหมู่บ้าน จำนวน ๑ แห่ง	ป้องกันการรุกรานที่สาธารณะ	กองช่าง
๒๒	โครงการติดตั้งแผงโซล่าเซลล์บริเวณประปาหมู่บ้านในตำบลห้วยทรายเหนือ	เพื่อลดค่าใช้จ่ายไฟฟ้าประปาหมู่บ้าน	ติดตั้งแผงโซล่าเซลล์บริเวณประปาหมู่บ้าน ในตำบลห้วยทรายเหนือ (บ่อประปาหมู่บ้านที่โอนให้ อบต. ดำเนินการทุกบ่อ)	-	-	๑,๐๐๐,๐๐๐	-	-	ติดตั้งแผงโซล่าเซลล์บริเวณประปาหมู่บ้าน ในตำบลห้วยทรายเหนือ (บ่อประปาหมู่บ้านที่โอนให้ อบต. ดำเนินการทุกบ่อ)	ลดค่าใช้จ่ายไฟฟ้าประปาหมู่บ้าน	กองช่าง

๓.๑ แผนงานอุตสาหกรรมและการโยธา

ที่	โครงการ	วัตถุประสงค์	เป้าหมาย (ผลผลิตของโครงการ)	งบประมาณและที่ผ่านมา					ตัวชี้วัด (KPI)	ผลที่คาดว่าจะได้รับ	หน่วยงาน รับผิดชอบ หลัก
				๒๕๖๖ (บาท)	๒๕๖๗ (บาท)	๒๕๖๘ (บาท)	๒๕๖๙ (บาท)	๒๕๗๐ (บาท)			
๒๓	โครงการปรับปรุง ขยายเขตไฟฟ้า เพิ่มกำลัง (เพิ่ม หม้อแปลงไฟฟ้า) หมู่ ๑ บ้านทุ่งจับ ญวน	เพื่อแก้ไขปัญหาไฟฟ้า ไม่เพียงพอ	ปรับปรุงขยายเขต ไฟฟ้าเพิ่มกำลัง (เพิ่ม หม้อแปลงไฟฟ้า) หมู่ ๑ บ้านทุ่งจับญวน	-	-	-	๔๕๐,๐๐๐	-	ปรับปรุงขยาย เขตไฟฟ้าเพิ่ม กำลัง (เพิ่มหม้อ แปลงไฟฟ้า) จำนวน ๑ แห่ง	แก้ไขปัญหาไฟฟ้าไม่ เพียงพอ	กองช่าง
๒๔	โครงการจัดทำ ป้าย ประชาสัมพันธ์ โครงเหล็กพร้อม ไฟส่องสว่าง หน้า ศาลาหมู่บ้าน หมู่ ๑ บ้านทุ่งจับญวน	เพื่อประชาสัมพันธ์ งานหรือกิจกรรมต่าง ของหมู่บ้าน	จัดทำป้าย ประชาสัมพันธ์โครง เหล็กพร้อมไฟส่องสว่าง หน้าศาลาหมู่บ้าน หมู่ ๑ บ้านทุ่งจับญวน	-	-	-	๑๐๐,๐๐๐	-	จัดทำป้าย ประชาสัมพันธ์ โครงเหล็กพร้อม ไฟส่องสว่าง จำนวน ๑ แห่ง	ประชาสัมพันธ์งาน หรือกิจกรรมต่างของ หมู่บ้าน	กองช่าง
๒๕	โครงการติดตั้ง ไฟฟ้าส่องสว่าง บริเวณ บ้านนาย บุญมัน ทองมี ถึง หมู่ ๒ ตำบลไร่ ใหม่พัฒนา	เพื่อความปลอดภัยใน การสัญจรเวลา กลางคืน	ติดตั้งไฟฟ้าส่องสว่าง บริเวณ บ้านนายบุญ มัน ทองมี ถึง หมู่ ๒ ตำบลไร่ใหม่พัฒนา	-	-	-	-	๓,๓๐๐,๐๐๐	ติดตั้งไฟฟ้าส่อง สว่าง จำนวน ๑ แห่ง	ประชาชนปลอดภัย ในการสัญจรเวลา กลางคืน	กองช่าง

๓.๑ แผนงานอุตสาหกรรมและการโยธา

ที่	โครงการ	วัตถุประสงค์	เป้าหมาย (ผลผลิตของโครงการ)	งบประมาณและที่ผ่านมา					ตัวชี้วัด (KPI)	ผลที่คาดว่าจะได้รับ	หน่วยงาน รับผิดชอบ หลัก
				๒๕๖๖ (บาท)	๒๕๖๗ (บาท)	๒๕๖๘ (บาท)	๒๕๖๙ (บาท)	๒๕๗๐ (บาท)			
๒๖	โครงการปรับปรุง ขยายเขตไฟฟ้า เพิ่มกำลัง ถนน เส้นหมู่ ๒ บ้านทุ่ง หลวง ถึงหมู่ ๗ บ้านไร่ดินทอง	เพื่อแก้ไขปัญหาไฟฟ้า ไม่เพียงพอ	ปรับปรุงขยายเขต ไฟฟ้าเพิ่มกำลัง ถนน เส้นหมู่ ๒ บ้านทุ่ง หลวง ถึงหมู่ ๗ บ้านไร่ ดินทอง	๔,๐๐๐,๐๐๐	-	-	-	-	ปรับปรุงขยาย เขตไฟฟ้าเพิ่ม กำลัง จำนวน ๑ แห่ง	แก้ไขปัญหาไฟฟ้าไม่ เพียงพอ	กองช่าง
๒๗	โครงการติดตั้ง ไฟฟ้าส่องสว่าง หมู่ ๓ บ้านทุ่ง เคล็ด บริเวณซอย ทุ่งเคล็ดพัฒนา ๗	เพื่อความปลอดภัยใน การสัญจรเวลา กลางคืน	ติดตั้งไฟฟ้าส่องสว่าง หมู่ ๓ บ้านทุ่งเคล็ด บริเวณซอยทุ่งเคล็ด พัฒนา ๗	๒๐๐,๐๐๐	-	-	-	-	ติดตั้งไฟฟ้าส่อง สว่าง จำนวน ๑ แห่ง	ประชาชนปลอดภัย ในการสัญจรเวลา กลางคืน	กองช่าง
๒๘	โครงการขยาย เขตไฟฟ้าแรงต่ำ หมู่ ๓ บ้านทุ่ง เคล็ด บริเวณซอย ทุ่งเคล็ดพัฒนา ๙	เพื่อความปลอดภัยใน การสัญจรเวลา กลางคืน	ขยายเขตไฟฟ้าแรงต่ำ หมู่ ๓ บ้านทุ่งเคล็ด บริเวณซอยทุ่งเคล็ด พัฒนา ๙	-	๓๐๐,๐๐๐	-	-	-	ขยายเขตไฟฟ้า แรงต่ำ จำนวน ๑ แห่ง	ประชาชนปลอดภัย ในการสัญจรเวลา กลางคืน	กองช่าง
๒๙	โครงการขยาย เขตไฟฟ้า ๓ บ้าน ทุ่งเคล็ด บริเวณ ซอยทุ่งเคล็ด พัฒนา ๓/๑	เพื่อความปลอดภัยใน การสัญจรเวลา กลางคืน	ขยายเขตไฟฟ้า ๓ บ้าน ทุ่งเคล็ด บริเวณซอย เคล็ดพัฒนา ๓/๑	-	-	-	๓๐๐,๐๐๐	-	ขยายเขตไฟฟ้า จำนวน ๑ แห่ง	ประชาชนปลอดภัย ในการสัญจรเวลา กลางคืน	กองช่าง

๓.๑ แผนงานอุตสาหกรรมและการโยธา

ที่	โครงการ	วัตถุประสงค์	เป้าหมาย (ผลผลิตของโครงการ)	งบประมาณและที่ผ่านมา					ตัวชี้วัด (KPI)	ผลที่คาดว่าจะได้รับ	หน่วยงาน รับผิดชอบ หลัก
				๒๕๖๖ (บาท)	๒๕๖๗ (บาท)	๒๕๖๘ (บาท)	๒๕๖๙ (บาท)	๒๕๗๐ (บาท)			
๓๐	โครงการขยายเขตไฟฟ้าแรงต่ำ หมู่ ๓ บ้านทุ่งเคล็ด บริเวณบ้านนายสมชาย เรืองทิพย์ ถึง บ้านนายสมหมาย จุฑะศร	เพื่อความปลอดภัยในการสัญจรเวลากลางคืน	ขยายเขตไฟฟ้าแรงต่ำ หมู่ ๓ บ้านทุ่งเคล็ด บริเวณบ้านนายสมชาย เรืองทิพย์ ถึง บ้านนายสมหมาย จุฑะศร	-	-	-	-	๓๐๐,๐๐๐	ขยายเขตไฟฟ้าจำนวน ๑ แห่ง	ประชาชนปลอดภัยในการสัญจรเวลากลางคืน	กองช่าง
๓๑	โครงการซ่อมแซมไฟฟ้ารายทาง หมู่ ๔ บ้านบ่อหลวง บริเวณถนนภายในหมู่บ้านทุกซอย	เพื่อความปลอดภัยในการสัญจรเวลากลางคืน	ซ่อมแซมไฟฟ้ารายทาง หมู่ ๔ บ้านบ่อหลวง บริเวณถนนภายในหมู่บ้านทุกซอย	๕๐,๐๐๐	-	-	-	-	ขยายเขตไฟฟ้าจำนวน ๑ แห่ง	ประชาชนปลอดภัยในการสัญจรเวลากลางคืน	กองช่าง
๓๒	โครงการขยายเขตไฟฟ้าแรงต่ำ หมู่ ๔ บ้านบ่อหลวง	เพื่อความปลอดภัยในการสัญจรเวลากลางคืน	ขยายเขตไฟฟ้าแรงต่ำ หมู่ ๔ บ้านบ่อหลวง บริเวณซอยศรีจันทร์/ซอยสำราญสุข	-	-	-	-	๓๐๐,๐๐๐	ขยายเขตไฟฟ้า	ประชาชนปลอดภัยในการสัญจรเวลากลางคืน	กองช่าง
๓๓	โครงการขยายเขตไฟฟ้าแรงต่ำ หมู่ ๖ บริเวณริสอร์ทภูไม้หอม ถึง เอื้องดอย	เพื่อความปลอดภัยในการสัญจรเวลากลางคืน	ขยายเขตไฟฟ้าแรงต่ำ หมู่ ๖ บริเวณริสอร์ทภูไม้หอม ถึง เอื้องดอย ระยะทาง ๙๗๐ เมตร	-	๓๕๐,๐๐๐	-	-	-	ขยายเขตไฟฟ้า	ประชาชนปลอดภัยในการสัญจรเวลากลางคืน	กองช่าง

๓.๑ แผนงานอุตสาหกรรมและการโยธา

ที่	โครงการ	วัตถุประสงค์	เป้าหมาย (ผลผลิตของโครงการ)	งบประมาณและที่ผ่านมา					ตัวชี้วัด (KPI)	ผลที่คาดว่าจะได้รับ	หน่วยงาน รับผิดชอบ หลัก
				๒๕๖๖ (บาท)	๒๕๖๗ (บาท)	๒๕๖๘ (บาท)	๒๕๖๙ (บาท)	๒๕๗๐ (บาท)			
๓๔	โครงการล้อมรั้ว ลวดหนามรอบ สระน้ำ หมู่ ๗ บ้านไร่ดินทอง บริเวณสระน้ำลุ่ม ป่าไผ่ และสระน้ำ ข้างบ้านนายเรือง พ่วงลาภ หมู่ ๗	เพื่อป้องกันการรุกราน ที่สาธารณะ	ล้อมรั้วลวดหนามรอบ สระน้ำ หมู่ ๗ บ้านไร่ ดินทอง บริเวณสระน้ำ ลุ่มป่าไผ่ และสระน้ำ ข้างบ้านนายเรือง พ่วง ลาภ หมู่ ๗	๒๕๐,๐๐๐	-	-	-	-	ล้อมรั้วลวด หนามรอบสระ น้ำ	ป้องกันการรุกรานที่ สาธารณะ	กองช่าง
๓๕	โครงการซ่อมแซม ศาลาหมู่บ้าน หมู่ ๓ บ้านทุ่งเคล็ด	เพื่อให้มีสถานที่ให้ ประชาชนในหมู่บ้าน ทำกิจกรรม	ซ่อมแซมศาลาหมู่บ้าน หมู่ ๓ บ้านทุ่งเคล็ด	-	-	๔๐๐,๐๐๐	-	-	ซ่อมแซมศาลา หมู่บ้าน จำนวน ๑ แห่ง	มีสถานที่ให้ ประชาชนในหมู่บ้าน ทำกิจกรรม	กองช่าง
๓๖	โครงการล้อมรั้ว ลวดหนามรอบ สระน้ำหนองนก ดอก หมู่ ๓ บ้าน ทุ่งเคล็ด	เพื่อป้องกันการบุกรุก ที่สาธารณะ	ล้อมรั้วลวดหนามรอบ สระน้ำหนองนกดอก หมู่ ๓ บ้านทุ่งเคล็ด ยาว ๕๐๗ เมตร	-	-	๒๖๐,๐๐๐	-	-	ล้อมรั้วลวด หนามรอบสระ น้ำ จำนวน ๑ แห่ง	ป้องกันการบุกรุกที่ สาธารณะ	กองช่าง
๓๗	โครงการล้อมรั้ว ลวดหนามสระน้ำ ทุ่งยาว หมู่ ๓ บ้านทุ่งเคล็ด	เพื่อป้องกันการบุกรุก ที่สาธารณะ	ล้อมรั้วลวดหนามสระ น้ำทุ่งยาว หมู่ ๓ บ้าน ทุ่งเคล็ด ยาว ๒๖๕ เมตร	-	-	-	๑๔๐,๐๐๐	-	ล้อมรั้วลวด หนามรอบสระ น้ำ จำนวน ๑ แห่ง	ป้องกันการบุกรุกที่ สาธารณะ	กองช่าง

๓.๑ แผนงานอุตสาหกรรมและการโยธา

ที่	โครงการ	วัตถุประสงค์	เป้าหมาย (ผลผลิตของโครงการ)	งบประมาณและที่ผ่านมา					ตัวชี้วัด (KPI)	ผลที่คาดว่าจะได้รับ	หน่วยงาน รับผิดชอบหลัก
				๒๕๖๖ (บาท)	๒๕๖๗ (บาท)	๒๕๖๘ (บาท)	๒๕๖๙ (บาท)	๒๕๗๐ (บาท)			
๓๘	โครงการติดตั้งเครื่องขยายเสียงในศาลาหมู่บ้าน หมู่ ๗ บ้านไร่ดินทอง	เพื่อประชาสัมพันธ์ข่าวสารหรืองานอื่นของหมู่บ้าน	ติดตั้งเครื่องขยายเสียงในศาลาหมู่บ้าน หมู่ ๗ บ้านไร่ดินทอง	-	-	๕๐,๐๐๐	-	-	ติดตั้งเครื่องขยายเสียงในศาลาหมู่บ้าน จำนวน ๑ แห่ง	ประชาสัมพันธ์ข่าวสารหรืองานอื่นของหมู่บ้าน	กองช่าง
๓๙	โครงการจัดทำป้ายบอกเส้นทาง ป้ายสัตว์ ป้ายหมู่บ้าน หมู่ ๑ บ้านทุ่งจับญวน	เพื่อบอกเส้นทางของหมู่บ้าน	จัดทำป้ายบอกเส้นทางป้ายสัตว์ หมู่บ้าน หมู่ ๑ บ้านทุ่งจับญวน	-	-	-	๕๐,๐๐๐	-	จัดทำป้ายบอกเส้นทาง ป้ายสัตว์	บอกเส้นทาง ของหมู่บ้าน	กองช่าง
๔๐	โครงการปรับปรุงต่อเติมศาลาหมู่บ้าน พร้อมเดินสายฟ้าใหม่ และปรับปรุงห้องน้ำ หมู่ ๕ บ้านหนองขาม	เพื่อให้มีสถานที่ให้ประชาชนทำกิจกรรมของหมู่บ้าน	ปรับปรุงต่อเติมศาลาหมู่บ้านพร้อมเดินสายฟ้าใหม่ และปรับปรุงห้องน้ำ หมู่ ๕ บ้านหนองขาม	๑๕๐,๐๐๐	-	-	-	-	ปรับปรุงต่อเติมศาลาหมู่บ้านพร้อมเดินสายฟ้าใหม่ และปรับปรุงห้องน้ำ จำนวน ๑ แห่ง	มีสถานที่ให้ประชาชนทำกิจกรรมของหมู่บ้าน	กองช่าง
๔๑	โครงการกบคลองสร้างถนน หมู่ ๑ บ้านทุ่งจับญวน บริเวณบ้านนายวิศักดิ์ นกแก้ว ถึง บ้านทุ่งหลวง	เพื่อพัฒนาระบบการขนส่งและการคมนาคมให้สะดวกปลอดภัย	กบคลองสร้างถนน หมู่ ๑ บ้านทุ่งจับญวน บริเวณบ้านนายวิศักดิ์ นกแก้ว ถึง บ้านทุ่งหลวง	๖๐๐,๐๐๐	-	-	-	-	กบคลองสร้างถนน จำนวน ๑ เส้น	ประชาชนได้รับความสะดวกในการคมนาคมและขนส่งสินค้าเกษตร	กองช่าง

๓.๑ แผนงานอุตสาหกรรมและการโยธา

ที่	โครงการ	วัตถุประสงค์	เป้าหมาย (ผลผลิตของโครงการ)	งบประมาณและที่ผ่านมา					ตัวชี้วัด (KPI)	ผลที่คาดว่าจะได้รับ	หน่วยงาน รับผิดชอบ หลัก
				๒๕๖๖ (บาท)	๒๕๖๗ (บาท)	๒๕๖๘ (บาท)	๒๕๖๙ (บาท)	๒๕๗๐ (บาท)			
๔๒	โครงการถนน หมู่ ๑ บ้านทุ่งจับญวน บริเวณสายหนองคก ถึง หนองตะคลาด	เพื่อพัฒนาระบบการขนส่งและการคมนาคมให้สะดวกปลอดภัย	ถนน หมู่ ๑ บ้านทุ่งจับญวน บริเวณสายหนองคก ถึง หนองตะคลาด	-	-	๑๒๐,๐๐๐	-	-	ถนน จำนวน ๑ เส้น	ประชาชนได้รับความสะดวกในการคมนาคมและขนส่งสินค้าเกษตร	กองช่าง
๔๓	โครงการจัดทำป้ายบอกเส้นทาง ป้ายสัตว์ ป้ายคร้วเรือน ป้ายไฟกระพริบ ป้ายขอย หมู่บ้าน ป้ายห้ามรถหนักผ่าน หมู่ ๔ บ้านบ่อหลวง	เพื่อบอกเส้นทางของหมู่บ้าน , ป้องกันการเกิดอุบัติเหตุทางถนน	จัดทำป้ายบอกเส้นทาง ป้ายสัตว์ ป้ายคร้วเรือน ป้ายไฟกระพริบ ป้ายขอยหมู่บ้าน ป้ายห้ามรถหนักผ่าน หมู่ ๔ บ้านบ่อหลวง	-	๑๐๐,๐๐๐	-	-	-	ป้ายบอกเส้นทาง ป้ายสัตว์ ป้ายคร้วเรือน ป้ายไฟกระพริบ ป้ายขอยหมู่บ้าน ป้ายห้ามรถหนักผ่าน	บอกเส้นทาง ของหมู่บ้าน , ป้องกันการเกิดอุบัติเหตุทางถนน	กองช่าง
๔๔	โครงการซ่อมสร้างท่อระบายน้ำ บริเวณขอยในหมู่บ้าน (ทุกขอย) หมู่ ๔ บ้านบ่อหลวง	เพื่อระบายน้ำท่วมขังภายในหมู่บ้าน	ซ่อมสร้างท่อระบายน้ำบริเวณขอยในหมู่บ้าน (ทุกขอย) หมู่ ๔ บ้านบ่อหลวง	-	-	๓๐๐,๐๐๐	-	-	ซ่อมสร้างท่อระบายน้ำ	ระบายน้ำท่วมขังภายในหมู่บ้าน	กองช่าง
๔๕	โครงการฝังท่อระบายน้ำ หมู่ ๔ บ้านบ่อหลวง บริเวณหน้าโรงเรียนบ้านบ่อหลวงถึง อนามัยบ้านรางจิก	เพื่อระบายน้ำท่วมขังภายในหมู่บ้าน	ฝังท่อระบายน้ำ หมู่ ๔ บ้านบ่อหลวง บริเวณหน้าโรงเรียนบ้านบ่อหลวงถึง อนามัยบ้านรางจิก ระยะทาง ยาว ๖๘๕ เมตร	-	-	๑,๓๗๐,๐๐๐	-	-	ฝังท่อระบายน้ำ จำนวน ๑ แห่ง	ระบายน้ำท่วมขังภายในหมู่บ้าน	กองช่าง

๓.๑ แผนงานอุตสาหกรรมและการโยธา

ที่	โครงการ	วัตถุประสงค์	เป้าหมาย (ผลผลิตของ โครงการ)	งบประมาณและที่ผ่านมา					ตัวชี้วัด (KPI)	ผลที่คาดว่าจะได้รับ	หน่วยงาน รับผิดชอบ หลัก
				๒๕๖๖ (บาท)	๒๕๖๗ (บาท)	๒๕๖๘ (บาท)	๒๕๖๙ (บาท)	๒๕๗๐ (บาท)			
๔๖	โครงการจัดทำ ป้ายชอยหมู่บ้าน หมู่ ๕ บ้านหนอง ขาม	เพื่อระบุชื่อยี่ห้อให้ ชัดเจน อำนวยความ สะดวกแก่ประชาชน และเพิ่มประสิทธิภาพใน การปฏิบัติงานและการ ให้บริการประชาชน	จัดทำ ป้ายชอย หมู่บ้าน หมู่ ๕ บ้าน หนองขาม	๕๐,๐๐๐	-	-	-	-	จัดทำป้าย ชอยหมู่บ้าน	ระบุชื่อยี่ห้อให้ชัดเจน อำนวยความสะดวกแก่ ประชาชน และเพิ่ม ประสิทธิภาพในการ ปฏิบัติงานและการ ให้บริการประชาชน	กองช่าง
๔๗	โครงการขยายเขต ไฟฟ้าแรงต่ำ ชอย ทองมาก หมู่ ๕ บ้านหนองขาม	เพื่อความปลอดภัยใน การสัญจรเวลากลางคืน	ขยายเขตไฟฟ้าแรง ต่ำ ชอยทองมาก หมู่ ๕ บ้านหนอง ขาม	๒๐๐,๐๐๐	-	-	-	-	ขยายเขต ไฟฟ้า	ประชาชนปลอดภัยใน การสัญจรเวลากลางคืน	กองช่าง
๔๘	โครงการฝังท่อ ระบายน้ำ หมู่ ๖ บ้านพุทรวาย บริเวณทางขึ้นเขา ทุ่งแฝก	เพื่อระบายน้ำท่วมขัง	ฝังท่อระบายน้ำ หมู่ ๖ บ้านพุทรวาย บริเวณทางขึ้นเขา ทุ่งแฝก ระยะทาง ยาว ๔๕๘ เมตร	-	-	๙๐๐,๐๐๐	-	-	ฝังท่อระบาย น้ำ จำนวน ๑ แห่ง	ระบายน้ำท่วมขังไม่ให้ ท่วมพื้นที่ในหมู่บ้าน	กองช่าง
๔๙	โครงการฝังท่อข้าม ถนน หมู่ ๖ บ้านพุ ทรวาย บริเวณภูมิ หอมข้ามถนนทาง หลวงชนบท	เพื่อระบายน้ำท่วมขัง	ฝังท่อข้ามถนน หมู่ ๖ บ้านพุทรวาย บริเวณภูมิหอม ข้ามถนนทางหลวง ชนบท	-	-	๑๐๐,๐๐๐	-	-	ฝังท่อข้าม ถนนจำนวน ๑ แห่ง	ระบายน้ำท่วมขังไม่ให้ ท่วมพื้นที่ในหมู่บ้าน	กองช่าง

๓.๑ แผนงานอุตสาหกรรมและการโยธา

ที่	โครงการ	วัตถุประสงค์	เป้าหมาย (ผลผลิตของโครงการ)	งบประมาณและที่ผ่านมา					ตัวชี้วัด (KPI)	ผลที่คาดว่าจะได้รับ	หน่วยงาน รับผิดชอบ หลัก
				๒๕๖๖ (บาท)	๒๕๖๗ (บาท)	๒๕๖๘ (บาท)	๒๕๖๙ (บาท)	๒๕๗๐ (บาท)			
๕๐	โครงการฝังท่อระบายน้ำ ซอย ๔ บ้านพุทรวาย	เพื่อระบายน้ำท่วมขัง	ฝังท่อระบายน้ำ ซอย ๔ หมู่ ๖ บ้านพุทรวาย ระยะทางยาว ๒๐๐ เมตร	-	-	๔๐๐,๐๐๐	-	-	ฝังท่อระบายน้ำ จำนวน ๑ แห่ง	ระบายน้ำท่วมขัง ไม่ให้ท่วมพื้นที่ใน หมู่บ้าน	กองช่าง
๕๑	โครงการจัดทำป้ายบอกเส้นทาง/ป้ายสัตว์/ป้ายซอย หมู่บ้าน หมู่ ๖ บ้านพุทรวาย	เพื่อบอกเส้นทาง ของหมู่บ้าน , ป้องกันการเกิดอุบัติเหตุทางถนน	จัดทำป้ายบอกเส้นทาง/ป้ายสัตว์/ป้ายซอยหมู่บ้าน หมู่ ๖ บ้านพุทรวาย	-	-	-	๑๐๐,๐๐๐	-	ป้ายบอกเส้นทาง/ป้ายสัตว์/ป้ายซอย หมู่บ้าน	บอกเส้นทาง ของหมู่บ้าน , ป้องกันการเกิดอุบัติเหตุทางถนน	กองช่าง
๕๒	โครงการติดตั้งไฟฟ้ารายทาง ซอย ๑ หมู่ ๖ บ้านพุทรวาย	เพื่อความปลอดภัยในการสัญจรเวลา กลางคืน	ติดตั้งไฟฟ้ารายทาง ซอย ๑ หมู่ ๖ บ้านพุทรวาย	-	-	-	-	๒๐๐,๐๐๐	ติดตั้งไฟฟ้ารายทาง	ประชาชนปลอดภัยในการสัญจรเวลา กลางคืน	กองช่าง
๕๓	โครงการติดตั้งเครื่องขยายเสียงที่ศาลาหมู่บ้าน หมู่ ๖ บ้านพุทรวาย	เพื่อประชาสัมพันธ์งานหรือกิจกรรมต่างของหมู่บ้าน	ติดตั้งเครื่องขยายเสียงที่ศาลาหมู่บ้าน หมู่ ๖ บ้านพุทรวาย	-	-	-	-	๕๐,๐๐๐	ติดตั้งเครื่องขยายเสียงที่ศาลาหมู่บ้าน	ประชาสัมพันธ์งานหรือกิจกรรมต่างของหมู่บ้าน	กองช่าง

๓.๑ แผนงานอุตสาหกรรมและการโยธา

ที่	โครงการ	วัตถุประสงค์	เป้าหมาย (ผลผลิตของ โครงการ)	งบประมาณและที่ผ่านมา					ตัวชี้วัด (KPI)	ผลที่คาดว่าจะได้รับ	หน่วยงาน รับผิดชอบ หลัก
				๒๕๖๖ (บาท)	๒๕๖๗ (บาท)	๒๕๖๘ (บาท)	๒๕๖๙ (บาท)	๒๕๗๐ (บาท)			
๕๔	โครงการติดตั้งไฟฟ้า รายนาง หมู่ ๗ บ้าน ไร่ดินทอง ทุกซอย	เพื่อความ ปลอดภัยใน การสัญจร เวลากลางคืน	ติดตั้งไฟฟ้ารายนาง หมู่ ๗ บ้านไร่ดินทอง ทุกซอย	๑๐๐,๐๐๐	-	-	-	-	ติดตั้งไฟฟ้า รายนาง	ประชาชนปลอดภัยในการสัญจร เวลากลางคืน	กองช่าง
๕๕	โครงการจัดทำป้าย ชื่อหมู่บ้าน หมู่ ๗ บ้านไร่ดินทอง	เพื่อความ สะดวกต่อ ประชาชนใน การสัญจร	จัดทำป้ายชื่อ หมู่บ้าน หมู่ ๗บ้าน ไร่ดินทอง (ทำเป็น ป้ายคอนกรีต ปูด้วย หินแกรนิต)	-	๒๐๐,๐๐๐	-	-	-	จัดทำป้ายชื่อ หมู่บ้าน	สะดวกต่อประชาชนในการสัญจร	กองช่าง
๕๖	โครงการฝังท่อ ระบายน้ำ หมู่ ๗ บ้านไร่ดินทอง บริเวณบ้านนาย ประสิทธิ์ ตัดงาม	เพื่อระบายน้ำ ท่วมขัง	ฝังท่อระบายน้ำ หมู่ ๗ บ้านไร่ดินทอง บริเวณบ้านนาย ประสิทธิ์ ตัดงาม	-	๘๐,๐๐๐	-	-	-	ฝังท่อระบาย น้ำ จำนวน ๑ แห่ง	ระบายน้ำท่วมขังไม่ให้ท่วมพื้นที่ใน หมู่บ้าน	กองช่าง
๕๗	โครงการจัดทำป้าย บ้านเลขที่/ ป้ายซอย หมู่บ้าน ๓ บ้านทุ่ง เคล็ด	เพื่อความ สะดวกต่อ ประชาชนใน การสัญจร	จัดทำป้าย บ้านเลขที่/ ป้ายซอย หมู่บ้าน ๓ บ้านทุ่ง เคล็ด	-	๑๐๐,๐๐๐	-	-	-	จัดทำป้ายบอก ทาง/ป้ายสัตว์/ ป้ายซอย หมู่บ้าน	สะดวกต่อประชาชนในการสัญจร	กองช่าง
๕๘	โครงการขยายเขต ไฟฟ้า ขอยร่วมใจ หมู่ ๗ บ้านไร่ดินทอง	เพื่อความ ปลอดภัยใน การสัญจร เวลากลางคืน	ขยายเขตไฟฟ้า ขอย ร่วมใจ หมู่ ๗ บ้านไร่ ดินทอง	-	-	-	๓๐๐,๐๐๐	-	ขยายเขตไฟฟ้า จำนวน ๑ แห่ง	ประชาชนปลอดภัยในการสัญจร เวลากลางคืน	กองช่าง

๓.๑ แผนงานอุตสาหกรรมและการโยธา

ที่	โครงการ	วัตถุประสงค์	เป้าหมาย (ผลผลิตของโครงการ)	งบประมาณและที่ผ่านมา					ตัวชี้วัด (KPI)	ผลที่คาดว่าจะได้รับ	หน่วยงาน รับผิดชอบ หลัก
				๒๕๖๖ (บาท)	๒๕๖๗ (บาท)	๒๕๖๘ (บาท)	๒๕๖๙ (บาท)	๒๕๗๐ (บาท)			
๕๙	โครงการติดตั้งไฟฟ้ารายทางชอย ๖ บ้านไร่ดินทอง	เพื่อความปลอดภัยในการสัญจรเวลากลางคืน	ติดตั้งไฟฟ้ารายทางชอย ๖ บ้านไร่ดินทอง	-	-	-	๒๐,๐๐๐	-	ขยายเขตไฟฟ้าจำนวน ๑ แห่ง	ประชาชนปลอดภัยในการสัญจรเวลากลางคืน	กองช่าง
๖๐	โครงการก่อสร้างถนนลูกรัง หมู่ ๑ บ้านทุ่งจับญวนชอยฟาร์มไก่	เพื่อพัฒนาระบบการขนส่งและการคมนาคมให้สะดวกปลอดภัย	ก่อสร้างถนนลูกรัง หมู่ ๑ บ้านทุ่งจับญวนชอยฟาร์มไก่	๒๒๐,๐๐๐	-	-	-	-	ก่อสร้างถนนลูกรัง จำนวน ๑ เส้น	ประชาชนได้รับความสะดวกในการคมนาคมและขนส่งสินค้าเกษตร	กองช่าง
๖๑	โครงการปรับปรุงซ่อมแซมถนนลูกรังภายในหมู่บ้าน หมู่ ๑ บ้านทุ่งจับญวน	เพื่อพัฒนาระบบการขนส่งและการคมนาคมให้สะดวกปลอดภัย	ปรับปรุงซ่อมแซมถนนลูกรังภายในหมู่บ้าน หมู่ ๑ บ้านทุ่งจับญวน	-	-	-	-	๒๐๐,๐๐๐	ปรับปรุงซ่อมแซมถนนลูกรังภายในหมู่บ้าน	ประชาชนได้รับความสะดวกในการคมนาคมและขนส่งสินค้าเกษตร	กองช่าง
๖๒	โครงการปรับปรุงซ่อมแซมถนนลูกรัง พร้อมบดอัดแน่น หมู่ ๒ บ้านทุ่งหลวงบริเวณชอยโคกหนองนา ถึง พุทวยชอย ๗	เพื่อพัฒนาระบบการขนส่งและการคมนาคมให้สะดวกปลอดภัย	ปรับปรุงซ่อมแซมถนนลูกรัง พร้อมบดอัดแน่น หมู่ ๒ บ้านทุ่งหลวงบริเวณชอยโคกหนองนา ถึง พุทวยชอย ๗	๙๐๐,๐๐๐	-	-	-	-	ปรับปรุงซ่อมแซมถนนลูกรัง พร้อมบดอัดแน่น จำนวน ๑ เส้น	ประชาชนได้รับความสะดวกในการคมนาคมและขนส่งสินค้าเกษตร	กองช่าง

๓.๑ แผนงานอุตสาหกรรมและการโยธา

ที่	โครงการ	วัตถุประสงค์	เป้าหมาย (ผลผลิตของโครงการ)	งบประมาณและที่ผ่านมา					ตัวชี้วัด (KPI)	ผลที่คาดว่าจะได้รับ	หน่วยงาน รับผิดชอบ หลัก
				๒๕๖๖ (บาท)	๒๕๖๗ (บาท)	๒๕๖๘ (บาท)	๒๕๖๙ (บาท)	๒๕๗๐ (บาท)			
๖๓	โครงการก่อสร้างถนนลูกรัง หมู่ ๒ บ้านทุ่งหลวง บริเวณหน้าบ้านนายเนียม ทงทา ถึง หมู่ ๑ บ้านทุ่งจับญวน	เพื่อพัฒนาระบบการขนส่งและการคมนาคมให้สะดวกปลอดภัย	ก่อสร้างถนนลูกรัง หมู่ ๒ บ้านทุ่งหลวง บริเวณหน้าบ้านนายเนียม ทงทา ถึง หมู่ ๑ บ้านทุ่งจับญวน	๑๐๐,๐๐๐	-	-	-	-	ก่อสร้างถนนลูกรัง จำนวน ๑ เส้น	ประชาชนได้รับความสะดวกในการคมนาคมและขนส่งสินค้าเกษตร	กองช่าง
๖๔	โครงการก่อสร้างถนนลูกรัง หมู่ ๓ บ้านทุ่งเคล็ด บริเวณ ซอยหนองมวย – หนองกะปิ	เพื่อพัฒนาระบบการขนส่งและการคมนาคมให้สะดวกปลอดภัย	ก่อสร้างถนนลูกรัง หมู่ ๓ บ้านทุ่งเคล็ด บริเวณซอยหนองมวย – หนองกะปิ	-	๒๐๐,๐๐๐	-	-	-	ก่อสร้างถนนลูกรัง จำนวน ๑ เส้น	ประชาชนได้รับความสะดวกในการคมนาคมและขนส่งสินค้าเกษตร	กองช่าง
๖๕	โครงการก่อสร้างถนนลูกรัง พร้อมบดอัดแน่น ซอยแสนสุข หมู่ ๔ บ้านบ่อหลวง	เพื่อพัฒนาระบบการขนส่งและการคมนาคมให้สะดวกปลอดภัย	ก่อสร้างถนนลูกรังพร้อมบดอัดแน่น ซอยแสนสุข หมู่ ๔ บ้านบ่อหลวง ผิวจราจรกว้าง ๔ เมตร ยาว ๑,๐๐๐ เมตร หนา ๐.๒๐ เมตร	-	๕๐๐,๐๐๐	-	-	-	ก่อสร้างถนนลูกรังพร้อมบดอัดแน่น จำนวน ๑ เส้น	ประชาชนได้รับความสะดวกในการคมนาคมและขนส่งสินค้าเกษตร	กองช่าง

๓.๑ แผนงานอุตสาหกรรมและการโยธา

ที่	โครงการ	วัตถุประสงค์	เป้าหมาย (ผลผลิตของโครงการ)	งบประมาณและที่ผ่านมา					ตัวชี้วัด (KPI)	ผลที่คาดว่าจะได้รับ	หน่วยงาน รับผิดชอบ หลัก
				๒๕๖๖ (บาท)	๒๕๖๗ (บาท)	๒๕๖๘ (บาท)	๒๕๖๙ (บาท)	๒๕๗๐ (บาท)			
๖๖	โครงการก่อสร้างถนนลูกรัง พร้อมบดอัดแน่น ซอยหนองกง ๒ หมู่ ๔ บ้านบ่อหลวง	เพื่อพัฒนาระบบการขนส่งและการคมนาคมให้สะดวกปลอดภัย	ก่อสร้างถนนลูกรังพร้อมบดอัดแน่น ซอยหนองกง ๒ หมู่ ๔ บ้านบ่อหลวง ผิวจราจรกว้าง ๔ เมตร ยาว ๑๒๐ เมตร หนา ๐.๒๐ เมตร	-	๑๐๐,๐๐๐	-	-	-	ก่อสร้างถนนลูกรังพร้อมบดอัดแน่น จำนวน ๑ เส้น	ประชาชนได้รับความสะดวกในการคมนาคมและขนส่งสินค้าเกษตร	กองช่าง
๖๗	โครงการก่อสร้างถนนลูกรัง ซอยอินจัน หมู่ ๔ บ้านบ่อหลวง	เพื่อพัฒนาระบบการขนส่งและการคมนาคมให้สะดวกปลอดภัย	ก่อสร้างถนนลูกรังซอยอินจัน หมู่ ๔ บ้านบ่อหลวง	-	๕๐,๐๐๐	-	-	-	ก่อสร้างถนนลูกรัง จำนวน ๑ เส้น	ประชาชนได้รับความสะดวกในการคมนาคมและขนส่งสินค้าเกษตร	กองช่าง
๖๘	โครงการก่อสร้างถนนลูกรัง พร้อมบดอัดแน่น ซอยหนองกง ๑ หมู่ ๔ บ้านบ่อหลวง	เพื่อพัฒนาระบบการขนส่งและการคมนาคมให้สะดวกปลอดภัย	ก่อสร้างถนนลูกรังพร้อมบดอัดแน่น ซอยหนองกง ๑ หมู่ ๔ บ้านบ่อหลวง ผิวจราจรกว้าง ๔ เมตร ยาว ๒๔๐ เมตร หนา ๐.๒๐ เมตร	-	๒๐๐,๐๐๐	-	-	-	ก่อสร้างถนนลูกรังพร้อมบดอัดแน่น จำนวน ๑ เส้น	ประชาชนได้รับความสะดวกในการคมนาคมและขนส่งสินค้าเกษตร	กองช่าง

๓.๑ แผนงานอุตสาหกรรมและการโยธา

ที่	โครงการ	วัตถุประสงค์	เป้าหมาย (ผลผลิตของโครงการ)	งบประมาณและที่ผ่านมา					ตัวชี้วัด (KPI)	ผลที่คาดว่าจะได้รับ	หน่วยงาน รับผิดชอบ หลัก
				๒๕๖๖ (บาท)	๒๕๖๗ (บาท)	๒๕๖๘ (บาท)	๒๕๖๙ (บาท)	๒๕๗๐ (บาท)			
๖๙	โครงการก่อสร้างถนนลูกรัง ขยายข้างศาลาหมู่บ้าน หมู่ ๔ บ้านบ่อหลวง	เพื่อพัฒนาระบบการขนส่งและการคมนาคมให้สะดวกปลอดภัย	ก่อสร้างถนนลูกรัง ขยายข้างศาลาหมู่บ้าน หมู่ ๔ บ้านบ่อหลวง ผิวจราจรกว้าง ๔ เมตร ยาว ๕๐๐ เมตร หนา ๐.๒๐ เมตร	-	๑๐๐,๐๐๐	-	-	-	ก่อสร้างถนนลูกรัง จำนวน ๑ เส้น	ประชาชนได้รับความสะดวกในการคมนาคมและขนส่งสินค้าเกษตร	กองช่าง
๗๐	โครงการก่อสร้างถนนลูกรังพร้อมบดอัดแน่น หมู่ ๔ บ้านบ่อหลวง บริเวณซอยบ้านนางน้อย หนูแก้ว	เพื่อพัฒนาระบบการขนส่งและการคมนาคมให้สะดวกปลอดภัย	ก่อสร้างถนนลูกรังพร้อมบดอัดแน่น หมู่ ๔ บ้านบ่อหลวง บริเวณซอยบ้านนางน้อย หนูแก้ว ผิวจราจรกว้าง ๔ เมตร ยาว ๘๐๐ เมตร หนา ๐.๒๐ เมตร	-	๑๐๐,๐๐๐	-	-	-	ก่อสร้างถนนลูกรังพร้อมบดอัดแน่น จำนวน ๑ เส้น	ประชาชนได้รับความสะดวกในการคมนาคมและขนส่งสินค้าเกษตร	กองช่าง
๗๑	โครงการก่อสร้างถนนลูกรังพร้อมบดอัดแน่น หมู่ ๔ บ้านบ่อหลวง บริเวณซอยบ้านนายบุญส่ง มีชัย	เพื่อพัฒนาระบบการขนส่งและการคมนาคมให้สะดวกปลอดภัย	ก่อสร้างถนนลูกรังพร้อมบดอัดแน่น หมู่ ๔ บ้านบ่อหลวง บริเวณซอยบ้านนายบุญส่ง มีชัย ผิวจราจรกว้าง ๔ เมตร ยาว ๒๐๐ เมตร หนา ๐.๒๐ เมตร	-	-	๒๐๐,๐๐๐	-	-	ก่อสร้างถนนลูกรังพร้อมบดอัดแน่น จำนวน ๑ เส้น	ประชาชนได้รับความสะดวกในการคมนาคมและขนส่งสินค้าเกษตร	กองช่าง

๓.๑ แผนงานอุตสาหกรรมและการโยธา

ที่	โครงการ	วัตถุประสงค์	เป้าหมาย (ผลผลิตของโครงการ)	งบประมาณและที่ผ่านมา					ตัวชี้วัด (KPI)	ผลที่คาดว่าจะได้รับ	หน่วยงาน รับผิดชอบ หลัก
				๒๕๖๖ (บาท)	๒๕๖๗ (บาท)	๒๕๖๘ (บาท)	๒๕๖๙ (บาท)	๒๕๗๐ (บาท)			
๗๒	โครงการก่อสร้างถนนลูกรังพร้อมบดอัดแน่น ซอยศรีจันทร์ ถึงหนองไร่ซาก หมู่ ๔ บ้านบ่อหลวง	เพื่อพัฒนาระบบการขนส่งและการคมนาคมให้สะดวกปลอดภัย	ก่อสร้างถนนลูกรังพร้อมบดอัดแน่น ซอยศรีจันทร์ ถึง หนองไร่ซาก หมู่ ๔ บ้านบ่อหลวง ผิวจราจรกว้าง ๔ เมตร ยาว ๘๐๐ เมตร หนา ๐.๒๐ เมตร	-	-	-	๒๐๐,๐๐๐	-	ก่อสร้างถนนลูกรังพร้อมบดอัดแน่น จำนวน ๑ เส้น	ประชาชนได้รับความสะดวกในการคมนาคมและขนส่งสินค้าเกษตร	กองช่าง
๗๓	โครงการปรับปรุงถนนลูกรังพร้อมบดอัดแน่น ซอยกลุ่มป่าไผ่ หมู่ ๕ บ้านหนองขาม	เพื่อพัฒนาระบบการขนส่งและการคมนาคมให้สะดวกปลอดภัย	ปรับปรุงถนนลูกรังพร้อมบดอัดแน่น ซอยกลุ่มป่าไผ่ หมู่ ๕ บ้านหนองขาม	๑๐๐,๐๐๐	-	-	-	-	ปรับปรุงถนนลูกรังพร้อมบดอัดแน่น จำนวน ๑ เส้น	ประชาชนได้รับความสะดวกในการคมนาคมและขนส่งสินค้าเกษตร	กองช่าง
๗๔	โครงการก่อสร้างถนนลูกรัง หมู่ ๕ บ้านหนองขาม บริเวณซอยบ้านนางชบา จันทร์แจ่ม	เพื่อพัฒนาระบบการขนส่งและการคมนาคมให้สะดวกปลอดภัย	ก่อสร้างถนนลูกรัง หมู่ ๕ บ้านหนองขาม บริเวณซอยบ้านนางชบา จันทร์แจ่ม	๕๐,๐๐๐	-	-	-	-	ก่อสร้างถนนลูกรัง จำนวน ๑ เส้น	ประชาชนได้รับความสะดวกในการคมนาคมและขนส่งสินค้าเกษตร	กองช่าง

๓.๑ แผนงานอุตสาหกรรมและการโยธา

ที่	โครงการ	วัตถุประสงค์	เป้าหมาย (ผลผลิตของโครงการ)	งบประมาณและที่ผ่านมา					ตัวชี้วัด (KPI)	ผลที่คาดว่าจะได้รับ	หน่วยงาน รับผิดชอบ หลัก
				๒๕๖๖ (บาท)	๒๕๖๗ (บาท)	๒๕๖๘ (บาท)	๒๕๖๙ (บาท)	๒๕๗๐ (บาท)			
๗๕	โครงการก่อสร้างถนนลูกรัง ซอยบุญพิมพ์ (ต่อจากของเดิม) หมู่ ๕ บ้านหนองขาม	เพื่อพัฒนาระบบการขนส่งและการคมนาคมให้สะดวกปลอดภัย	ก่อสร้างถนนลูกรังซอยบุญพิมพ์ (ต่อจากของเดิม) หมู่ ๕ บ้านหนองขาม ผิวจราจรกว้าง ๔ เมตร ยาว ๒๖๐ เมตร หนา ๐.๒๐ เมตร	๖๐,๐๐๐	-	-	-	-	ก่อสร้างถนนลูกรัง จำนวน ๑ เส้น	ประชาชนได้รับความสะดวกในการคมนาคมและขนส่งสินค้าเกษตร	กองช่าง
๗๖	โครงการก่อสร้างถนนลูกรัง ซอยโปร่งงาม (ต่อจากของเดิม) หมู่ ๕ บ้านหนองขาม	เพื่อพัฒนาระบบการขนส่งและการคมนาคมให้สะดวกปลอดภัย	ก่อสร้างถนนลูกรังซอยโปร่งงาม (ต่อจากของเดิม) หมู่ ๕ บ้านหนองขาม ผิวจราจรกว้าง ๔ เมตร ยาว ๒๖๘ เมตร หนา ๐.๒๐ เมตร	๖๐,๐๐๐	-	-	-	-	ก่อสร้างถนนลูกรัง จำนวน ๑ เส้น	ประชาชนได้รับความสะดวกในการคมนาคมและขนส่งสินค้าเกษตร	กองช่าง
๗๗	โครงการก่อสร้างถนนลูกรัง ซอยแยมหทัย (ต่อจากของเดิม) หมู่ ๕ บ้านหนองขาม	เพื่อพัฒนาระบบการขนส่งและการคมนาคมให้สะดวกปลอดภัย	ก่อสร้างถนนลูกรังซอยแยมหทัย (ต่อจากของเดิม) หมู่ ๕ บ้านหนองขาม ผิวจราจรกว้าง ๔ เมตร ยาว ๑๗๓ เมตร หนา ๐.๒๐ เมตร	-	๓๐,๐๐๐	-	-	-	ก่อสร้างถนนลูกรัง จำนวน ๑ เส้น	ประชาชนได้รับความสะดวกในการคมนาคมและขนส่งสินค้าเกษตร	กองช่าง

๓.๑ แผนงานอุตสาหกรรมและการโยธา

ที่	โครงการ	วัตถุประสงค์	เป้าหมาย (ผลผลิตของโครงการ)	งบประมาณและที่ผ่านมา					ตัวชี้วัด (KPI)	ผลที่คาดว่าจะได้รับ	หน่วยงาน รับผิดชอบ หลัก
				๒๕๖๖ (บาท)	๒๕๖๗ (บาท)	๒๕๖๘ (บาท)	๒๕๖๙ (บาท)	๒๕๗๐ (บาท)			
๗๘	โครงการก่อสร้างถนนลูกรัง ซอยแสงทอง หมู่ ๖ บ้านพุททวย	เพื่อพัฒนาระบบการขนส่งและการคมนาคมให้สะดวกปลอดภัย	ก่อสร้างถนนลูกรัง ซอยแสงทอง หมู่ ๖ บ้านพุททวย ผิวจราจรกว้าง ๔ เมตร ยาว ๖๑๕ เมตร หนา ๐.๒๐ เมตร	-	-	-	๒๐๐,๐๐๐	-	ก่อสร้างถนนลูกรัง จำนวน ๑ เส้น	ประชาชนได้รับความสะดวกในการคมนาคมและขนส่งสินค้าเกษตร	กองช่าง
๗๙	โครงการปรับปรุงซ่อมแซมถนนลูกรัง หมู่ ๗ บ้านไร่ดินทอง	เพื่อพัฒนาระบบการขนส่งและการคมนาคมให้สะดวกปลอดภัย	ปรับปรุงซ่อมแซมถนนลูกรัง หมู่ ๗ บ้านไร่ดินทอง ซอยสัมพันธ์/ซอยกลุ่มป่าไผ่ ๑/ซอย ๗ บ้านนายเซน เพ็งสว่าง	-	-	๕๐,๐๐๐	-	-	ปรับปรุงซ่อมแซมถนนลูกรัง	ประชาชนได้รับความสะดวกในการคมนาคมและขนส่งสินค้าเกษตร	กองช่าง
๘๐	โครงการก่อสร้างถนน คสล. หมู่ ๑ บ้านทุ่งจับญวน บริเวณถนนข้าง อบต. ถึง หนองกง	เพื่อพัฒนาระบบการขนส่งและการคมนาคมให้สะดวกปลอดภัย	ก่อสร้างถนน คสล. หมู่ ๑ บ้านทุ่งจับญวน บริเวณถนนข้าง อบต. ถึง หนองกง ผิวจราจรกว้าง ๖ เมตร ยาว ๑,๗๑๙ เมตร หนา ๐.๑๕ เมตร	-	-	-	-	๖,๒๐๐,๐๐๐	ก่อสร้างถนน คสล. จำนวน ๑ เส้น	ประชาชนได้รับความสะดวกในการคมนาคมและขนส่งสินค้าเกษตร	กองช่าง

๓.๑ แผนงานอุตสาหกรรมและการโยธา

ที่	โครงการ	วัตถุประสงค์	เป้าหมาย (ผลผลิตของโครงการ)	งบประมาณและที่ผ่านมา					ตัวชี้วัด (KPI)	ผลที่คาดว่าจะได้รับ	หน่วยงาน รับผิดชอบ หลัก
				๒๕๖๖ (บาท)	๒๕๖๗ (บาท)	๒๕๖๘ (บาท)	๒๕๖๙ (บาท)	๒๕๗๐ (บาท)			
๘๑	โครงการก่อสร้างถนน คสล. หมู่ ๑ บ้านทุ่งจัญญวน บริเวณซอยบ้านนายประถม คันชะบวบผา	เพื่อพัฒนาระบบการขนส่งและการคมนาคมให้สะดวกปลอดภัย	ก่อสร้างถนน คสล. หมู่ ๑ บ้านทุ่งจัญญวน บริเวณซอยบ้านนายประถม คันชะบวบผา ผิวจราจรกว้าง ๕ เมตร ยาว ๔๕๐ เมตร หนา ๐.๑๕ เมตร	-	-	-	-	๑,๓๕๐,๐๐๐	ก่อสร้างถนน คสล. จำนวน ๑ เส้น	ประชาชนได้รับความสะดวกในการคมนาคมและขนส่งสินค้าเกษตร	กองช่าง
๘๒	โครงการก่อสร้างถนน คสล. หมู่ ๓ บ้านทุ่งเคล็ด บริเวณซอยทุ่งเคล็ดพัฒนา ๗	เพื่อพัฒนาระบบการขนส่งและการคมนาคมให้สะดวกปลอดภัย	ก่อสร้างถนน คสล. หมู่ ๓ บ้านทุ่งเคล็ด บริเวณซอยทุ่งเคล็ดพัฒนา ๗	๓๐๐,๐๐๐	-	-	-	-	ก่อสร้างถนน คสล. จำนวน ๑ เส้น	ประชาชนได้รับความสะดวกในการคมนาคมและขนส่งสินค้าเกษตร	กองช่าง
๘๓	โครงการก่อสร้างถนน คสล. หมู่ ๓ บ้านทุ่งเคล็ด บริเวณซอยทุ่งเคล็ดพัฒนา ๙	เพื่อพัฒนาระบบการขนส่งและการคมนาคมให้สะดวกปลอดภัย	ก่อสร้างถนน คสล. หมู่ ๓ บ้านทุ่งเคล็ด บริเวณซอยทุ่งเคล็ดพัฒนา ๙ ผิวจราจรกว้าง ๕ เมตร ยาว ๖๒๐ เมตร หนา ๐.๑๕ เมตร	-	-	-	๑,๙๐๐,๐๐๐	-	ก่อสร้างถนน คสล. จำนวน ๑ เส้น	ประชาชนได้รับความสะดวกในการคมนาคมและขนส่งสินค้าเกษตร	กองช่าง

๓.๑ แผนงานอุตสาหกรรมและการโยธา

ที่	โครงการ	วัตถุประสงค์	เป้าหมาย (ผลผลิตของโครงการ)	งบประมาณและที่ผ่านมา					ตัวชี้วัด (KPI)	ผลที่คาดว่าจะได้รับ	หน่วยงาน รับผิดชอบหลัก
				๒๕๖๖ (บาท)	๒๕๖๗ (บาท)	๒๕๖๘ (บาท)	๒๕๖๙ (บาท)	๒๕๗๐ (บาท)			
๘๔	โครงการก่อสร้างถนน คสล. หมู่ ๓ บ้านทุ่งเค็ด บริเวณซอยทุ่งเค็ดพัฒนา ๘	เพื่อพัฒนาระบบการขนส่งและการคมนาคมให้สะดวกปลอดภัย	ก่อสร้างถนน คสล. หมู่ ๓ บ้านทุ่งเค็ด บริเวณซอยทุ่งเค็ดพัฒนา ๘ ผิวจราจรกว้าง ๕ เมตร ยาว ๒๑๐ เมตร หนา ๐.๑๕ เมตร	-	-	-	-	๖๓๐,๐๐๐	ก่อสร้างถนน คสล. จำนวน ๑ เส้น	ประชาชนได้รับความสะดวกในการคมนาคมและขนส่งสินค้าเกษตร	กองช่าง
๘๕	โครงการก่อสร้างถนน คสล. ซอย พันธุ์วงศ์ หมู่ ๔ บ้านบ่อหลวง	เพื่อพัฒนาระบบการขนส่งและการคมนาคมให้สะดวกปลอดภัย	ก่อสร้างถนน คสล. ซอยพันธุ์วงศ์ หมู่ ๔ บ้านบ่อหลวง ผิวจราจรกว้าง ๔ เมตร ยาว ๑,๗๐๐ เมตร หนา ๐.๑๕ เมตร	-	๔,๐๐๐,๐๐๐	-	-	-	ก่อสร้างถนน คสล. จำนวน ๑ เส้น	ประชาชนได้รับความสะดวกในการคมนาคมและขนส่งสินค้าเกษตร	กองช่าง
๘๖	โครงการก่อสร้างถนน คสล. หมู่ ๔ บ้านบ่อหลวง บริเวณบ้านนางทิพย์ ศรีวิสัย ถึง บ้านนายสว่าง พันธุ์วงศ์	เพื่อพัฒนาระบบการขนส่งและการคมนาคมให้สะดวกปลอดภัย	ก่อสร้างถนน คสล. หมู่ ๔ บ้านบ่อหลวง บริเวณบ้านนางทิพย์ ศรีวิสัย ถึง บ้านนายสว่าง พันธุ์วงศ์ ผิวจราจรกว้าง ๔ เมตร ยาว ๕๓๐ เมตร หนา ๐.๑๕ เมตร	-	-	-	-	๑,๒๘๐,๐๐๐	ก่อสร้างถนน คสล. จำนวน ๑ เส้น	ประชาชนได้รับความสะดวกในการคมนาคมและขนส่งสินค้าเกษตร	กองช่าง

๓.๑ แผนงานอุตสาหกรรมและการโยธา

ที่	โครงการ	วัตถุประสงค์	เป้าหมาย (ผลผลิตของโครงการ)	งบประมาณและที่ผ่านมา					ตัวชี้วัด (KPI)	ผลที่คาดว่าจะได้รับ	หน่วยงาน รับผิดชอบ หลัก
				๒๕๖๖ (บาท)	๒๕๖๗ (บาท)	๒๕๖๘ (บาท)	๒๕๖๙ (บาท)	๒๕๗๐ (บาท)			
๘๗	โครงการก่อสร้างถนน คสล. ซอยทุ่งแฝก (พุมะหาด) หมู่ ๖ บ้านพุทรวาย	เพื่อพัฒนาระบบการขนส่งและการคมนาคมให้สะดวกปลอดภัย	ก่อสร้างถนน คสล. ซอยทุ่งแฝก (พุมะหาด) หมู่ ๖ บ้านพุทรวาย ผิวจราจรกว้าง ๔ เมตร ยาว ๖๓๐ เมตร หนา ๐.๑๕ เมตร	-	-	-	๑,๕๒๐,๐๐๐	-	ก่อสร้างถนน คสล. จำนวน ๑ เส้น	ประชาชนได้รับความสะดวกในการคมนาคมและขนส่งสินค้าเกษตร	กองช่าง
๘๘	โครงการก่อสร้างถนน คสล. ซอยสามพี่น้อง หมู่ ๖ บ้านพุทรวาย	เพื่อพัฒนาระบบการขนส่งและการคมนาคมให้สะดวกปลอดภัย	ก่อสร้างถนน คสล. ซอยสามพี่น้อง หมู่ ๖ บ้านพุทรวายผิวจราจรกว้าง ๓.๕๐ เมตร ยาว ๒๙๖ เมตร หนา ๐.๑๕ เมตร	-	-	-	-	๗๓๐,๐๐๐	ก่อสร้างถนน คสล. จำนวน ๑ เส้น	ประชาชนได้รับความสะดวกในการคมนาคมและขนส่งสินค้าเกษตร	กองช่าง
๘๙	โครงการก่อสร้างถนน คสล. ซอย ๖ หมู่ ๗ บ้านไร่ดินทอง	เพื่อพัฒนาระบบการขนส่งและการคมนาคมให้สะดวกปลอดภัย	ก่อสร้างถนน คสล. ซอย ๖ หมู่ ๗ บ้านไร่ดินทอง ผิวจราจรกว้าง ๔ เมตร ยาว ๒๙๘ เมตร หนา ๐.๑๕ เมตร	๗๒๐,๐๐๐	-	-	-	-	ก่อสร้างถนน คสล. จำนวน ๑ เส้น	ประชาชนได้รับความสะดวกในการคมนาคมและขนส่งสินค้าเกษตร	กองช่าง
๙๐	โครงการก่อสร้างถนน คสล. ซอยสัมพันธ์ หมู่ ๗ บ้านไร่ดินทอง	เพื่อพัฒนาระบบการขนส่งและการคมนาคมให้สะดวกปลอดภัย	ก่อสร้างถนน คสล. ซอยสัมพันธ์ หมู่ ๗ บ้านไร่ดินทอง ผิวจราจรกว้าง ๕ เมตร ยาว ๓๐๐ เมตร หนา ๐.๑๕ เมตร	-	-	-	๙๐๐,๐๐๐	-	ก่อสร้างถนน คสล. จำนวน ๑ เส้น	ประชาชนได้รับความสะดวกในการคมนาคมและขนส่งสินค้าเกษตร	กองช่าง

๓.๑ แผนงานอุตสาหกรรมและการโยธา

ที่	โครงการ	วัตถุประสงค์	เป้าหมาย (ผลผลิตของโครงการ)	งบประมาณและที่ผ่านมา					ตัวชี้วัด (KPI)	ผลที่คาดว่าจะได้รับ	หน่วยงาน รับผิดชอบ หลัก
				๒๕๖๖ (บาท)	๒๕๖๗ (บาท)	๒๕๖๘ (บาท)	๒๕๖๙ (บาท)	๒๕๗๐ (บาท)			
๙๑	โครงการก่อสร้างถนน คสล. ซอยกลุ่มป่าไผ่ ๑ หมู่ ๗ บ้านไร่ดินทอง	เพื่อพัฒนาระบบการขนส่งและการคมนาคมให้สะดวกปลอดภัย	ก่อสร้างถนน คสล. ซอยกลุ่มป่าไผ่ หมู่ ๗ บ้านไร่ดินทอง ผิวจราจรกว้าง ๕ เมตร ยาว ๓๐๐ เมตร หนา ๐.๑๕ เมตร	-	-	-	๙๐๐,๐๐๐	-	ก่อสร้างถนน คสล. จำนวน ๑ เส้น	ประชาชนได้รับความสะดวกในการคมนาคมและขนส่งสินค้าเกษตร	กองช่าง
๙๒	โครงการก่อสร้างถนน คสล. ซอยกำไลแก้ว หมู่ ๗ บ้านไร่ดินทอง	เพื่อพัฒนาระบบการขนส่งและการคมนาคมให้สะดวกปลอดภัย	ก่อสร้างถนน คสล. ซอยกำไลแก้ว หมู่ ๗ บ้านไร่ดินทอง	-	-	-	๑,๘๐๐,๐๐๐	-	ก่อสร้างถนน คสล. จำนวน ๑ เส้น	ประชาชนได้รับความสะดวกในการคมนาคมและขนส่งสินค้าเกษตร	กองช่าง
๙๓	โครงการก่อสร้างถนนลาดยางแอลฟัลติกท์คอนกรีต หมู่ ๒ บ้านทุ่งหลวง ถึง ซอย ๗ หมู่ ๖ บ้านพุหวาย	เพื่อพัฒนาระบบการขนส่งและการคมนาคมให้สะดวกปลอดภัย	ก่อสร้างถนนลาดยางแอลฟัลติกท์คอนกรีต หมู่ ๒ บ้านทุ่งหลวง ถึง ซอย ๗ หมู่ ๖ บ้านพุหวาย	-	-	-	-	๙,๕๔๐,๐๐๐	ก่อสร้างถนนลาดยางฯ จำนวน ๑ เส้น	ประชาชนได้รับความสะดวกในการคมนาคมและขนส่งสินค้าเกษตร	กองช่าง

๓.๑ แผนงานอุตสาหกรรมและการโยธา

ที่	โครงการ	วัตถุประสงค์	เป้าหมาย (ผลผลิตของโครงการ)	งบประมาณและที่ผ่านมา					ตัวชี้วัด (KPI)	ผลที่คาดว่าจะได้รับ	หน่วยงาน รับผิดชอบ หลัก
				๒๕๖๖ (บาท)	๒๕๖๗ (บาท)	๒๕๖๘ (บาท)	๒๕๖๙ (บาท)	๒๕๗๐ (บาท)			
๙๔	โครงการซ่อมแซมถนนลาดยางแอสฟัลติกคอนกรีต หมู่ ๓ บ้านทุ่งเค็ด บริเวณซอยทุ่งเค็ดพัฒนา ๑	เพื่อพัฒนาระบบการขนส่งและการคมนาคมให้สะดวกปลอดภัย	ซ่อมแซมถนนลาดยางแอสฟัลติกคอนกรีต หมู่ ๓ บ้านทุ่งเค็ด บริเวณซอยทุ่งเค็ดพัฒนา ๑	-	-	๓๐๐,๐๐๐	-	-	ซ่อมแซมถนนลาดยางฯ จำนวน ๑ เส้น	ประชาชนได้รับความสะดวกในการคมนาคมและขนส่งสินค้าเกษตร	กองช่าง
๙๕	โครงการก่อสร้างถนนลาดยางแอสฟัลติกคอนกรีต ซอย ๒ หมู่ ๗ บ้านไร่ดินทอง	เพื่อพัฒนาระบบการขนส่งและการคมนาคมให้สะดวกปลอดภัย	ก่อสร้างถนนลาดยางแอสฟัลติกคอนกรีต ซอย ๒ หมู่ ๗ บ้านไร่ดินทอง ผิวจราจร กว้าง ๕ เมตร ยาว ๕๘๘ เมตร หนา ๐.๐๕ เมตร หรือมีพื้นที่ลาดยางฯ ไม่น้อยกว่า ๒,๙๐๐ ตรม.	-	-	๑,๘๐๐,๐๐๐	-	-	ก่อสร้างถนนลาดยางฯ จำนวน ๑ เส้น	ประชาชนได้รับความสะดวกในการคมนาคมและขนส่งสินค้าเกษตร	กองช่าง
๙๖	โครงการขยายถนนลาดยางฯพร้อมซ่อมแซมถนนลาดยางฯ ซอยลุ่มป่าไผ่ ๕ หมู่ ๗ บ้านไร่ดินทอง บริเวณต้นซอยถึงบ้านนางบุญมี	เพื่อพัฒนาระบบการขนส่งและการคมนาคมให้สะดวกปลอดภัย	ขยายถนนลาดยางฯพร้อมซ่อมแซมถนนลาดยางฯ ซอยลุ่มป่าไผ่ ๕ หมู่ ๗ บ้านไร่ดินทอง บริเวณต้นซอยถึงบ้านนางบุญมี (ถนนจากเดิมกว้าง ๔ ม. ขยายเป็น กว้าง ๖ ม.	-	-	-	๗๕๐,๐๐๐	-	ซ่อมแซมถนนลาดยางแอสฟัลติกคอนกรีต จำนวน ๑ เส้น	ประชาชนได้รับความสะดวกในการคมนาคมและขนส่งสินค้าเกษตร	กองช่าง

๓.๑ แผนงานอุตสาหกรรมและการโยธา

ที่	โครงการ	วัตถุประสงค์	เป้าหมาย (ผลผลิตของโครงการ)	งบประมาณและที่ผ่านมา					ตัวชี้วัด (KPI)	ผลที่คาดว่าจะได้รับ	หน่วยงาน รับผิดชอบ หลัก
				๒๕๖๖ (บาท)	๒๕๖๗ (บาท)	๒๕๖๘ (บาท)	๒๕๖๙ (บาท)	๒๕๗๐ (บาท)			
๙๗	โครงการก่อสร้างถนนลาดยางแอลฟัลติกคอนกรีต หมู่ ๔ บ้านบ่อหลวง บริเวณบ้านนายบังเอิญ คุ่มรอด ถึงหนองโศก (บ้านนายใหม่)	เพื่อพัฒนาระบบการขนส่งและการคมนาคมให้สะดวกปลอดภัย	ก่อสร้างถนนลาดยางแอลฟัลติกคอนกรีต หมู่ ๔ บ้านบ่อหลวง บริเวณบ้านนายบังเอิญ คุ่มรอด ถึงหนองโศก (บ้านนายใหม่)ขนาดผิวจราจร กว้าง ๔ เมตร ยาว ๘๘๐ เมตร หนา ๐.๐๕ เมตร	๒,๐๐๐,๐๐๐	-	-	-	-	ก่อสร้างถนนลาดยางฯ จำนวน ๑ เส้น	ประชาชนได้รับความสะดวกในการคมนาคมและขนส่งสินค้าเกษตร	กองช่าง
๙๘	โครงการซ่อมแซมถนนลาดยางแอลฟัลติก หมู่ ๗ บ้านไร่ดินทอง ถนนสายบ้านไร่ดินทอง-บ้านทุ่งหลวง	เพื่อพัฒนาระบบการขนส่งและการคมนาคมให้สะดวกปลอดภัย	ซ่อมแซมถนนลาดยางแอลฟัลติก หมู่ ๗ บ้านไร่ดินทอง ถนนสายบ้านไร่ดินทอง-บ้านทุ่งหลวง	-	-	๔,๐๐๐,๐๐๐	-	-	ซ่อมแซมถนนลาดยางฯ จำนวน ๑ เส้น	ประชาชนได้รับความสะดวกในการคมนาคมและขนส่งสินค้าเกษตร	กองช่าง
๙๙	โครงการวางท่อเมนประปา หมู่ ๑ บ้านทุ่งจับญวน บริเวณ บ้านนายบุญมั่น ทองมี ถึง สีแยกทุ่งเคล็ด	เพื่อแก้ไขปัญหาความเดือดร้อนของประชาชนในใช้น้ำประปาหมู่บ้าน	วางท่อเมนประปา หมู่ ๑ บ้านทุ่งจับญวน บริเวณ บ้านนายบุญมั่น ทองมี ถึง สีแยกทุ่งเคล็ด	๓๐,๐๐๐	-	-	-	-	วางท่อเมนประปา จำนวน ๑ แห่ง	ประชาชนมีน้ำประปาใช้อุปโภค-บริโภค	กองช่าง

๓.๑ แผนงานอุตสาหกรรมและการโยธา

ที่	โครงการ	วัตถุประสงค์	เป้าหมาย (ผลผลิตของโครงการ)	งบประมาณและที่ผ่านมา					ตัวชี้วัด (KPI)	ผลที่คาดว่าจะได้รับ	หน่วยงาน รับผิดชอบ หลัก
				๒๕๖๖ (บาท)	๒๕๖๗ (บาท)	๒๕๖๘ (บาท)	๒๕๖๙ (บาท)	๒๕๗๐ (บาท)			
๑๐๐	โครงการเปลี่ยน ท่อถึงน้ำประปา หมู่ ๒ บ้านทุ่ง หลวง บริเวณสระ น้ำหลังโรงเรียน บ้านทุ่งหลวง	เพื่อแก้ไขปัญหาความ เดือดร้อนของ ประชาชนในใช้ น้ำประปาหมู่บ้าน	เปลี่ยนท่อถึงน้ำประปา หมู่ ๒ บ้านทุ่งหลวง บริเวณสระน้ำหลัง โรงเรียนบ้านทุ่งหลวง	๓๐๐,๐๐๐	-	-	-	-	เปลี่ยนท่อถึง น้ำประปา จำนวน ๑ แห่ง	ประชาชนมี น้ำประปาใช้อุปโภค- บริโภค	กองช่าง
๑๐๑	โครงการติดตั้งถัง กรองน้ำ เปลี่ยน ท่อเมนประปา หมู่ ๓ บ้านทุ่ง เคล็ด บริเวณซอย ทุ่งเคล็ดพัฒนา ๑ ถึง ซอยทุ่งเคล็ด พัฒนา ๓	เพื่อแก้ไขปัญหาความ เดือดร้อนของ ประชาชนในใช้ น้ำประปาหมู่บ้าน	ติดตั้งถังกรองน้ำ เปลี่ยนท่อเมนประปา หมู่ ๓ บ้านทุ่งเคล็ด บริเวณซอยทุ่งเคล็ด พัฒนา ๑ ถึง ซอยทุ่ง เคล็ดพัฒนา ๓	๔๐๐,๐๐๐	-	-	-	-	ติดตั้งถังกรองน้ำ เปลี่ยนท่อเมน ประปา จำนวน ๑ แห่ง	ประชาชนมี น้ำประปาใช้อุปโภค- บริโภค	กองช่าง
๑๐๒	โครงการเปลี่ยน ถังประปาหมู่บ้าน ซอยหนองกง หมู่ ๔ บ้านบ่อหลวง	เพื่อแก้ไขปัญหาความ เดือดร้อนของ ประชาชนในใช้ น้ำประปาหมู่บ้าน	เปลี่ยนถังประปา หมู่บ้านซอยหนองกง หมู่ ๔ บ้านบ่อหลวง (โดยเปลี่ยนเป็นถัง ประปาทรงแฉมเปญ)	๔๐๐,๐๐๐	-	-	-	-	เปลี่ยนถังประปา หมู่บ้านซอย หนองกง จำนวน ๑ แห่ง	ประชาชนมี น้ำประปาใช้อุปโภค- บริโภค	กองช่าง

๓.๑ แผนงานอุตสาหกรรมและการโยธา

ที่	โครงการ	วัตถุประสงค์	เป้าหมาย (ผลผลิตของโครงการ)	งบประมาณและที่ผ่านมา					ตัวชี้วัด (KPI)	ผลที่คาดว่าจะได้รับ	หน่วยงาน รับผิดชอบหลัก
				๒๕๖๖ (บาท)	๒๕๖๗ (บาท)	๒๕๖๘ (บาท)	๒๕๖๙ (บาท)	๒๕๗๐ (บาท)			
๑๐๓	โครงการเปลี่ยนถัง ประปาหมู่บ้าน ซอยหนองกง หมู่ ๔ บ้านบ่อหลวง	เพื่อแก้ไขปัญหา ความเดือดร้อน ของประชาชนใน ใช้น้ำประปา หมู่บ้าน	เปลี่ยนถังประปาหมู่บ้าน ซอยหนองกง หมู่ ๔ บ้านบ่อหลวง (โดย เปลี่ยนเป็นถังประปา ทรงแชมเปญ)	๔๐๐,๐๐๐	-	-	-	-	เปลี่ยนถังประปา หมู่บ้านซอย หนองกง จำนวน ๑ แห่ง	ประชาชนมี น้ำประปาใช้อุปโภค- บริโภค	กองช่าง
๑๐๔	โครงการย้ายท่อ ประปา หมู่ ๖ บ้าน พุกวาย บริเวณอ่าง เก็บน้ำพุกวายถึง บ้านนายเฉื่อย	เพื่อแก้ไขปัญหา ความเดือดร้อน ของประชาชนใน ใช้น้ำประปา หมู่บ้าน	ย้ายท่อประปา หมู่ ๖ บ้านพุกวาย บริเวณอ่าง เก็บน้ำพุกวายถึงบ้าน นายเฉื่อย	-	-	-	๑๐๐,๐๐๐	-	ย้ายท่อประปา จำนวน ๑ แห่ง	ประชาชนมี น้ำประปาใช้อุปโภค- บริโภค	กองช่าง
๑๐๕	โครงการขยายเขต ประปา ซอยกลุ่มป่า ไผ่ หมู่ ๗ บ้านไร่ ดินทอง	เพื่อแก้ไขปัญหา ความเดือดร้อน ของประชาชนใน การใช้น้ำประปา หมู่บ้าน	ขยายเขตประปา ซอย กลุ่มป่าไผ่ หมู่ ๗ บ้านไร่ ดินทอง ระยะทางยาว ๒๘๕ เมตร ท่อPVC Ø ๒”	-	-	๔๐,๐๐๐	-	-	ขยายเขตประปา จำนวน ๑ แห่ง	ประชาชนมี น้ำประปาใช้อุปโภค- บริโภค	กองช่าง
๑๐๖	โครงการเปลี่ยนถัง น้ำประปา (ของเดิม) เป็นทรง แชมเปญ ซอยกลุ่ม ป่าไผ่ หมู่ ๗ บ้าน ไร่ดินทอง	เพื่อแก้ไขปัญหา ความเดือดร้อน ของประชาชนใน การใช้น้ำประปา หมู่บ้าน	เปลี่ยนถังน้ำประปา (ของเดิม) เป็นทรงแชม เปญ ซอยกลุ่มป่าไผ่ หมู่ ๗ บ้านไร่ดินทอง ขนาด ๒๐ ลบ.ม.	-	-	๔๐๐,๐๐๐	-	-	ขยายเขตประปา จำนวน ๑ แห่ง	ประชาชนมี น้ำประปาใช้อุปโภค- บริโภค	กองช่าง

๓.๑ แผนงานอุตสาหกรรมและการโยธา

ผ.๐๒/๑

ที่	โครงการ	วัตถุประสงค์	เป้าหมาย (ผลผลิตของโครงการ)	งบประมาณและที่ผ่านมา					ตัวชี้วัด (KPI)	ผลที่คาดว่าจะได้รับ	หน่วยงาน รับผิดชอบ หลัก
				๒๕๖๖ (บาท)	๒๕๖๗ (บาท)	๒๕๖๘ (บาท)	๒๕๖๙ (บาท)	๒๕๗๐ (บาท)			
๑๐๗	โครงการเปลี่ยนท่อประปา ซอย ๖ หมู่ ๗ บ้านไร่ดินทอง	เพื่อแก้ไขปัญหาความเดือดร้อนของประชาชนในใช้น้ำประปาหมู่บ้าน	เปลี่ยนท่อประปาซอย ๖ หมู่ ๗ บ้านไร่ดินทอง (เปลี่ยนท่อประปาจากขนาด ๑ นิ้ว เป็นขนาด ๒ นิ้ว)	-	-	-	๕๐,๐๐๐	-	เปลี่ยนท่อประปาจำนวน ๑ แห่ง	ประชาชนมีน้ำประปาใช้อุปโภค-บริโภค	กองช่าง

ก. ยุทธศาสตร์จังหวัดที่ ๒ การเสริมสร้างความมั่นคงทางอาหารและให้เติบโตจากฐานการเกษตรแบบครบวงจร

ข. ยุทธศาสตร์การพัฒนาขององค์กรปกครองส่วนท้องถิ่นในเขตจังหวัด ยุทธศาสตร์ที่ ๔ ด้านการวางแผน การส่งเสริมการลงทุน พาณิชยกรรมและการท่องเที่ยว

๔. ยุทธศาสตร์การพัฒนาด้านเศรษฐกิจ

๔.๑ แผนงานสร้างความเข้มแข็งของชุมชน

ที่	โครงการ	วัตถุประสงค์	เป้าหมาย (ผลผลิตของโครงการ)	งบประมาณและที่ผ่านมา					ตัวชี้วัด (KPI)	ผลที่คาดว่าจะได้รับ	หน่วยงาน รับผิดชอบ หลัก
				๒๕๖๖ (บาท)	๒๕๖๗ (บาท)	๒๕๖๘ (บาท)	๒๕๖๙ (บาท)	๒๕๗๐ (บาท)			
๒	โครงการผลิตปุ๋ยชีวภาพอัดเม็ดและปุ๋ยอินทรีย์น้ำ	เพื่อให้ประชาชนมีอาชีพเสริม	ผลิตปุ๋ยชีวภาพอัดเม็ด และปุ๋ยอินทรีย์น้ำ หมู่ ๑ บ้านทุ่งจับฉนวน	-	-	๕๐,๐๐๐	-	-	ร้อยละของผู้เข้าร่วมโครงการ	ประชาชนหมู่ ๑ บ้านทุ่งจับฉนวน มีรายได้เพิ่มมากขึ้น	สำนักปลัด

๔.๑ แผนงานสร้างความเข้มแข็งของชุมชน

ที่	โครงการ	วัตถุประสงค์	เป้าหมาย (ผลผลิตของโครงการ)	งบประมาณและที่ผ่านมา					ตัวชี้วัด (KPI)	ผลที่คาดว่าจะได้รับ	หน่วยงาน รับผิดชอบ หลัก
				๒๕๖๖ (บาท)	๒๕๖๗ (บาท)	๒๕๖๘ (บาท)	๒๕๖๙ (บาท)	๒๕๗๐ (บาท)			
๓	โครงการส่งเสริมเลี้ยงไก่ไข่ หมู่ ๑ บ้านทุ่งจับญวน	เพื่อให้เกษตรกรรายได้เพิ่มขึ้น	เลี้ยงไก่ไข่ หมู่ ๑ บ้านทุ่งจับญวน	-	-	-	๕๐,๐๐๐	-	ร้อยละของผู้เข้าร่วมโครงการ	ประชาชนมีรายได้เพิ่มขึ้น	สำนักปลัด
๔	โครงการส่งเสริมเลี้ยงไก่ไข่ หมู่ ๓ บ้านทุ่งเคล็ด	เพื่อให้เกษตรกรรายได้เพิ่มขึ้น	เลี้ยงไก่ไข่ หมู่ ๓ บ้านทุ่งเคล็ด	-	-	๕๐,๐๐๐	-	-	ร้อยละของผู้เข้าร่วมโครงการ	ประชาชนมีรายได้เพิ่มขึ้น	สำนักปลัด
๕	โครงการส่งเสริมอาชีพกลุ่มปลูกพืชสมุนไพร	เพื่อให้ประชาชนมีอาชีพเสริม	ส่งเสริมอาชีพกลุ่มปลูกพืชสมุนไพร หมู่ที่ ๔ บ้านบ่อหลวง	๕๐,๐๐๐	-	-	-	-	ร้อยละของผู้เข้าร่วมโครงการ	ประชาชนหมู่ ๔ บ้านบ่อหลวง มีรายได้เพิ่มมาก	สำนักปลัด
๖	โครงการปรับปรุงดินโดยใช้ปุ๋ยคอก	เพื่อเพิ่มผลผลิตการเกษตรให้เกษตรกร	ปรับปรุงดินโดยใช้ปุ๋ยคอก ไคยนาไม่ หมู่ ๔ บ้านบ่อหลวง	-	๕๐,๐๐๐	-	-	-	ร้อยละของผู้เข้าร่วมโครงการ	พื้นที่หมู่ ๔ บ้านบ่อหลวงปลูกพืชผักแล้วได้ผลผลิตมากขึ้น	สำนักปลัด
๗	โครงการทำปุ๋ยหมัก ๑๐๐ ตัน	เพื่อส่งเสริมให้ประชาชนมีอาชีพและเกษตรกรได้ใช้ปุ๋ยราคาถูก	ผลิตปุ๋ยหมัก หมู่ ๔ บ้านบ่อหลวง	-	-	-	-	๕๐,๐๐๐	ร้อยละของผู้เข้าร่วมโครงการ	ประชาชนในตำบลมีอาชีพและสามารถลดต้นทุนการผลิต	สำนักปลัด

๔.๑ แผนงานสร้างความเข้มแข็งของชุมชน

ที่	โครงการ	วัตถุประสงค์	เป้าหมาย (ผลผลิตของโครงการ)	งบประมาณและที่ผ่านมา					ตัวชี้วัด (KPI)	ผลที่คาดว่าจะได้รับ	หน่วยงาน รับผิดชอบ หลัก
				๒๕๖๖ (บาท)	๒๕๖๗ (บาท)	๒๕๖๘ (บาท)	๒๕๖๙ (บาท)	๒๕๗๐ (บาท)			
๘	โครงการส่งเสริมอาชีพกลุ่มปลูกพืชปลอดสารพิษ	เพื่อให้ประชาชนมีอาชีพเสริม	ส่งเสริมอาชีพกลุ่มปลูกพืชปลอดสารพิษ หมู่ที่ ๔ บ้านบ่อหลวง	-	-	-	-	๕๐,๐๐๐	ร้อยละของผู้เข้าร่วมโครงการ	ประชาชนหมู่ ๔ บ้านบ่อหลวง มีรายได้เพิ่มมากขึ้น	สำนักปลัด
๙	โครงการฝึกสวนครัวรั้วกินได้ หมู่ ๕ บ้านหนองขาม	เพื่อให้ประชาชนในพื้นที่มีรายได้เพิ่มขึ้น	ปลูกผักสวนครัวรั้วกินได้ หมู่ ๕ บ้านหนองขาม	-	-	๕๐,๐๐๐	-	-	ร้อยละของผู้เข้าร่วมโครงการ	ประชาชนในพื้นที่มีรายได้เพิ่มขึ้น	สำนักปลัด
๑๐	โครงการจักสานจากวัสดุท้องถิ่น	เพื่อให้ประชาชนรายได้เพิ่มขึ้น	จักสานจากวัสดุท้องถิ่น หมู่ ๖ บ้านพุทพาย	-	๕๐,๐๐๐	-	-	-	ร้อยละของผู้เข้าร่วมโครงการ	ประชาชน มีรายได้เพิ่ม	สำนักปลัด
๑๑	โครงการสวนครัวรั้วกินได้	เพื่อให้ประชาชนรายได้เพิ่มขึ้น	ปลูกผักสวนครัวรั้วกินได้ หมู่ ๖ บ้านพุทพาย	-	-	-	๕๐,๐๐๐	-	ร้อยละของผู้เข้าร่วมโครงการ	ประชาชน มีรายได้เพิ่ม	สำนักปลัด

ก. ยุทธศาสตร์จังหวัดที่ ๔ การเสริมสร้างความมั่นคง สันติสุข และสังคมคุณภาพ ที่ยั่งยืนด้วยหลักปรัชญาเศรษฐกิจพอเพียง

ข. ยุทธศาสตร์การพัฒนาขององค์กรปกครองส่วนท้องถิ่นในเขตจังหวัด ยุทธศาสตร์ที่ ๒ ด้านส่งเสริมคุณภาพชีวิต

ยุทธศาสตร์ที่ ๓ ด้านการจัดระเบียบชุมชน สังคม และการรักษาความสงบเรียบร้อย

๕. ยุทธศาสตร์การพัฒนาด้านสังคม

๕.๕ แผนงานอุตสาหกรรมและการโยธา

ที่	โครงการ	วัตถุประสงค์	เป้าหมาย (ผลผลิตของโครงการ)	งบประมาณและที่ผ่านมา					ตัวชี้วัด (KPI)	ผลที่คาดว่าจะได้รับ	หน่วยงาน รับผิดชอบหลัก
				๒๕๖๖ (บาท)	๒๕๖๗ (บาท)	๒๕๖๘ (บาท)	๒๕๖๙ (บาท)	๒๕๗๐ (บาท)			
๑	โครงการติดตั้ง กล่องวงจรปิด (เพิ่มเติม) ภายใน ตำบลห้วยทราย เหนือ	เพื่อเฝ้าระวังความ ปลอดภัยต่างๆใน ตำบลห้วยทรายเหนือ	ติดตั้งกล่องวงจรปิด (เพิ่มเติม) ภายในตำบล ห้วยทรายเหนือ (หมู่ ๒ ซอยข้างบ้าน นายประชา จันทร์ สง่า/สระน้ำบ้านนาย อริญ ทองกลิ้ง) ,(หมู่ ๓ ช.ทุ่งเคล็ดพัฒนา ๑/ช. ทุ่งเคล็ดพัฒนา ๓/ช.ทุ่ง เคล็ดพัฒนา ๙/ช.ทุ่ง เคล็ด-บ่อหลวง),(หมู่ ๖ ช.หน้าบ้านนายสมบัติ น้อยพิทักษ์/ซอย ๑ บ้านพุทพาย),(หมู่ ๗ ทางเข้าหมู่บ้านตรง ร้านค้านางปุก)	-	-	๑,๕๐๐,๐๐๐	-	-	ติดตั้งกล่องวงจร ปิด (เพิ่มเติม)	ความปลอดภัยต่างๆ ในตำบลห้วยทราย เหนือ	กองช่าง

๕.๕ แผนงานอุตสาหกรรมและการโยธา

ผ.๐๒/๑

ที่	โครงการ	วัตถุประสงค์	เป้าหมาย (ผลผลิตของโครงการ)	งบประมาณและที่ผ่านมา					ตัวชี้วัด (KPI)	ผลที่คาดว่าจะได้รับ	หน่วยงาน รับผิดชอบ หลัก
				๒๕๖๖ (บาท)	๒๕๖๗ (บาท)	๒๕๖๘ (บาท)	๒๕๖๙ (บาท)	๒๕๗๐ (บาท)			
๒	โครงการติดตั้งหอกระจายข่าวไร้สาย (เพิ่มเติม) ภายในตำบลห้วยทรายเหนือ	เพื่อประชาสัมพันธ์ข่าวสารต่างๆให้ประชาชนในตำบลห้วยทรายเหนือทราบ	ติดตั้งหอกระจายข่าวไร้สาย (เพิ่มเติม) ภายในตำบลห้วยทรายเหนือ (หมู่ ๑ หน้าศาลา หมู่บ้าน/ซอยหนองกง ช้างบ้านหมอโป้ย/หน้าบ้านนางทองเปลว เมฆหมอก/หน้าบ้านหมอโสภณ/หน้าบ้านนางสมาพร สมยา /หน้าบ้านนายบุญล้อม ปิ่นฟ้า), หมู่ ๔ ซอยหนองกง (หน้าบ้านนายบังเอิญ/ หน้าบ้านนายสายชล สุริโย) , (หมู่ ๗ หน้าบ้านนายเซน เพ็งสว่าง/ซอย ๑/ซอย ๕/หน้าบ้านยายทิม/หน้าบ้านนายหยุด จูตระกูล)	-	-	-	๗๐๐,๐๐๐	-	ติดตั้งหอกระจายข่าวไร้สาย (เพิ่มเติม)	ประชาชนได้รับข่าวสารต่างๆรวดเร็ว	กองช่าง

ก. ยุทธศาสตร์จังหวัดที่ ๔ การเสริมสร้างความมั่นคง สันติสุข และสังคมคุณภาพที่ยั่งยืนด้วยหลักปรัชญาเศรษฐกิจพอเพียง

ข. ยุทธศาสตร์การพัฒนาขององค์กรปกครองส่วนท้องถิ่นในเขตจังหวัด ยุทธศาสตร์ที่ ๒ ด้านส่งเสริมคุณภาพชีวิต

๖. ยุทธศาสตร์การพัฒนาด้านสาธารณสุข

๖.๑ แผนงานสาธารณสุข

ที่	โครงการ	วัตถุประสงค์	เป้าหมาย (ผลผลิตของโครงการ)	งบประมาณและที่ผ่านมา					ตัวชี้วัด (KPI)	ผลที่คาดว่าจะได้รับ	หน่วยงาน รับผิดชอบ หลัก
				๒๕๖๖ (บาท)	๒๕๖๗ (บาท)	๒๕๖๘ (บาท)	๒๕๖๙ (บาท)	๒๕๗๐ (บาท)			
๑	โครงการจัดซื้อ ถังเผาขยะ	เพื่อลดปัญหาขยะ	หมู่ ๓ บ้านทุ่งเคล็ด จัดซื้อ ถังเหล็ก ๒๐๐ ลิตร เพื่อ ทำถังเผาขยะ	-	-	-	๓๐,๐๐๐	-	ถังเผาขยะ	ปัญหาขยะลดน้อยลง	สำนักงาน ปลัด
๒	โครงการจัดการขยะ ครบวงจร	เพื่อลดปัญหาขยะ	หมู่ ๕ บ้านหนองขาม	-	-	-	๓๐,๐๐๐	-	จัดกิจกรรมปี ละ ๑ ครั้ง	ปัญหาขยะลดน้อยลง	สำนักงาน ปลัด

ก. ยุทธศาสตร์จังหวัดที่ ๓ การบริหารจัดการทรัพยากรธรรมชาติและสิ่งแวดล้อมอย่างสมดุลและยั่งยืน

ข. ยุทธศาสตร์การพัฒนาขององค์กรปกครองส่วนท้องถิ่นในเขตจังหวัด ยุทธศาสตร์ที่ ๕ ด้านการบริหารจัดการและอนุรักษ์ทรัพยากรธรรมชาติและสิ่งแวดล้อม

๘. ยุทธศาสตร์การพัฒนาด้านทรัพยากรธรรมชาติและสิ่งแวดล้อม

๘.๑ แผนงานการเกษตร

ที่	โครงการ	วัตถุประสงค์	เป้าหมาย (ผลผลิตของ โครงการ)	งบประมาณและที่ผ่านมา					ตัวชี้วัด (KPI)	ผลที่คาดว่าจะได้รับ	หน่วยงาน รับผิดชอบ หลัก
				๒๕๖๖ (บาท)	๒๕๖๗ (บาท)	๒๕๖๘ (บาท)	๒๕๖๙ (บาท)	๒๕๗๐ (บาท)			
๑	โครงการปรับปรุงภูมิ ทัศน์หมู่บ้าน	เพื่อพัฒนาตำบลห้วย ทรายเหนือให้สะอาด สวยงามและเป็น ระเบียบ	ปรับปรุงภูมิทัศน์ สาธารณะหมู่บ้าน หมู่ ๑ - ๗ ตำบล ห้วยทรายเหนือ ที่	๓๕,๐๐๐	๓๕,๐๐๐	๓๕,๐๐๐	๓๕,๐๐๐	๓๕,๐๐๐	จัดกิจกรรมปี ละ ๑ ครั้ง	ตำบลห้วยทรายเหนือ สะอาดสวยงามและเป็น ระเบียบ	สำนักงานปลัด

รายละเอียดโครงการพัฒนา
แผนพัฒนาท้องถิ่น (พ.ศ.๒๕๖๖ - ๒๕๗๐)
สำหรับ โครงการที่เกินศักยภาพขององค์กรปกครองส่วนท้องถิ่นที่ใช้สำหรับการประสานแผนพัฒนาท้องถิ่น
องค์การบริหารส่วนตำบลห้วยทรายเหนือ

ผ.๐๒/๒

- ก. ยุทธศาสตร์จังหวัดที่ ๑ การพัฒนาเมือง การพัฒนาการค้า การบริการ และอุตสาหกรรมการท่องเที่ยวที่มีคุณภาพ
ข. ยุทธศาสตร์การพัฒนาขององค์กรปกครองส่วนท้องถิ่นในเขตจังหวัด ยุทธศาสตร์ที่ ๑ การพัฒนาด้านโครงสร้างพื้นฐาน
๓. ยุทธศาสตร์ด้านโครงสร้างพื้นฐาน

๓.๑ แผนงานอุตสาหกรรมและการโยธา

ที่	โครงการ	วัตถุประสงค์	เป้าหมาย (ผลผลิตของโครงการ)	งบประมาณและที่ผ่านมา					ตัวชี้วัด (KPI)	ผลที่คาดว่าจะได้รับ	หน่วยงาน รับผิดชอบ หลัก
				๒๕๖๖ (บาท)	๒๕๖๗ (บาท)	๒๕๖๘ (บาท)	๒๕๖๙ (บาท)	๒๕๗๐ (บาท)			
๑	โครงการติดตั้งไฟฟ้ารายทาง	สร้างความปลอดภัยในชีวิตและทรัพย์สินของประชาชน	ติดตั้งไฟฟ้ารายทางบริเวณถนน หมู่ ๓บ้านทุ่งเคล็ด ถึง ถนนบ้านหนองตาฉาว	๔,๐๐๐,๐๐๐	-	-	-	-	ติดตั้งไฟฟ้ารายทาง ๑ แห่ง	ประชาชนได้รับความสะดวกในการสัญจรไปมาปลอดภัยในชีวิตและทรัพย์สิน	กองช่าง
๒	โครงการติดตั้งไฟฟ้ารายทาง	เพื่อความปลอดภัยในชีวิตและทรัพย์สินของประชาชน	ติดตั้งไฟฟ้ารายทางบริเวณถนน หมู่ ๓ บ้านทุ่งเคล็ด ถึง ออามัยรางจิก ตำบลไร่ใหม่พัฒนา	-	๔,๐๐๐,๐๐๐	-	-	-	ติดตั้งไฟฟ้ารายทาง ๑ แห่ง	ประชาชนมีความปลอดภัยในชีวิตและทรัพย์สินและการคมนาคม	กองช่าง
๓	โครงการติดตั้งไฟฟ้ารายทาง	สร้างความปลอดภัยในชีวิตและทรัพย์สินของประชาชน	บริเวณตลอดสายหมู่ ๕ บ้านหนองขาม (ถนนสายบ้านพุททวย-หนองโรง) (ต่อจากของเดิม)	-	-	๔,๐๐๐,๐๐๐	-	-	ติดตั้งไฟฟ้ารายทาง ๑ แห่ง	ประชาชนได้รับความสะดวกในการสัญจรไปมา	กองช่าง

๓.๑ แผนงานอุตสาหกรรมและการโยธา

ที่	โครงการ	วัตถุประสงค์	เป้าหมาย (ผลผลิตของโครงการ)	งบประมาณและที่ผ่านมา					ตัวชี้วัด (KPI)	ผลที่คาดว่าจะได้รับ	หน่วยงาน รับผิดชอบ หลัก
				๒๕๖๖ (บาท)	๒๕๖๗ (บาท)	๒๕๖๘ (บาท)	๒๕๖๙ (บาท)	๒๕๗๐ (บาท)			
๔	โครงการ ซ่อมแซม ถนนลาดยางฯ สายหนองกง หมู่ ๑ บ้านทุ่งจับ ญวน	เพื่อพัฒนาระบบการ ขนส่งและการ คมนาคมให้สะดวก ปลอดภัย	ซ่อมแซมถนนลาดยาง ฯ หมู่ ๑ บ้านทุ่งจับ ญวน สายหนองกง บริเวณบ้านครุอินันท์ ถึง บ้านนางสีรพร มานพ หมู่ ๔ บ้านบ่อ หลวง	-	-	๒,๐๐๐,๐๐๐	-	-	ซ่อมแซม ถนนลาดยางฯ	ประชาชนได้รับความ สะดวกในการสัญจร ไปมา	กองช่าง
๕	โครงการ ซ่อมแซม ถนนลาดยางฯ หมู่ ๗ บ้านไร่ดิน ทอง	เพื่อพัฒนาระบบการ ขนส่งและการ คมนาคมให้สะดวก ปลอดภัย	ซ่อมแซมถนนลาดยาง ฯ หมู่ ๗ บ้านไร่ดินทอง บริเวณถนนสายบ้านไร่ ดินทอง – บ้านทุ่ง หลวง	๒,๐๐๐,๐๐๐	-	-	-	-	ซ่อมแซมถนน ลาดยางฯ ๑ เส้น	ประชาชนได้รับความ สะดวกในการสัญจร ไปมา/ขนส่งสินค้า เกษตรออกสู่ตลาด รวดเร็ว	กองช่าง
๖	โครงการ ซ่อมแซม ถนนลาดยางฯ หมู่ ๑ เส้นทุ่งจับญวน – หนองเขื่อน	เพื่อพัฒนาระบบการ ขนส่งและการ คมนาคมให้สะดวก ปลอดภัย	ถนนลาดยางฯ หมู่ ๑ เส้นทุ่งจับญวน – หนองเขื่อน	-	๒,๐๐๐,๐๐๐	-	-	-	ซ่อมแซมถนน ลาดยางฯ ๑ เส้น	ประชาชนได้รับความ สะดวกในการสัญจร ไปมา/ขนส่งสินค้า เกษตรออกสู่ตลาด รวดเร็ว	กองช่าง
๗	โครงการติดตั้ง แผงโซล่าเซลล์ที่ บ่อประปา หมู่บ้าน	เพื่อลดค่าไฟฟ้า	ติดตั้งแผงโซล่าเซลล์ที่ บ่อประปาหมู่บ้าน หมู่ ที่ ๑ – หมู่ที่ ๗	-	๒,๐๐๐,๐๐๐	-	-	-	แผงโซล่าเซลล์	ค่าไฟฟ้าลดลง	กองช่าง

๓.๑ แผนงานอุตสาหกรรมและการโยธา

ที่	โครงการ	วัตถุประสงค์	เป้าหมาย (ผลผลิตของโครงการ)	งบประมาณและที่ผ่านมา					ตัวชี้วัด (KPI)	ผลที่คาดว่าจะได้รับ	หน่วยงาน รับผิดชอบหลัก
				๒๕๖๖ (บาท)	๒๕๖๗ (บาท)	๒๕๖๘ (บาท)	๒๕๖๙ (บาท)	๒๕๗๐ (บาท)			
๘	โครงการก่อสร้างถนนลาดยางแอลฟัลติกคอนกรีต หมู่ ๑ บ้านทุ่งจับญวน บริเวณถนนสายหนองกง – หนองไศก	เพื่อพัฒนาระบบการขนส่งและการคมนาคมให้สะดวกปลอดภัย	ก่อสร้างถนนลาดยางแอลฟัลติกคอนกรีต หมู่ ๑ บ้านทุ่งจับญวน บริเวณถนนสายหนองกง – หนองไศก ขนาดผิวจราจร กว้าง ๖ เมตร ยาว ๙๖๔ เมตร หนา ๐.๐๕ เมตร	-	๓,๔๕๐,๐๐๐	-	-	-	ก่อสร้างถนนลาดยางฯ จำนวน ๑ เส้น	ประชาชนได้รับความสะดวกในการคมนาคมและขนส่งสินค้าเกษตร	กองช่าง

บัญชีครุภัณฑ์
แผนพัฒนาท้องถิ่น (พ.ศ.๒๕๖๑ - ๒๕๖๕)
องค์การบริหารส่วนตำบลห้วยทรายเหนือ

ผ.๐๓

ที่	แผนงาน	หมวด	ประเภท	เป้าหมาย (ผลผลิตของครุภัณฑ์)	งบประมาณและที่ผ่านมา					หน่วยงาน รับผิดชอบหลัก
					๒๕๖๖ (บาท)	๒๕๖๗ (บาท)	๒๕๖๘ (บาท)	๒๕๖๙ (บาท)	๒๕๗๐ (บาท)	
๑	บริหารงานทั่วไป	งบลงทุน	ค่าครุภัณฑ์ยานพาหนะ และขนส่ง	รถยนต์ ๔ ประตู	-	-	๙๐๐,๐๐๐	๙๐๐,๐๐๐	-	สำนักปลัด
๒	บริหารงานทั่วไป	งบลงทุน	ค่าครุภัณฑ์ยานพาหนะ และขนส่ง	รถพยาบาลฉุกเฉิน						สำนักปลัด
๓	บริหารงานทั่วไป	งบลงทุน	ค่าครุภัณฑ์ยานพาหนะ และขนส่ง	รถมอเตอร์ไซด์						กองช่าง
๔	การรักษาความสงบ ภายใน	งบลงทุน	ค่าครุภัณฑ์การเกษตร	เครื่องตัดไม้	-	๑๐,๐๐๐	๑๐,๐๐๐	-	-	สำนักปลัด
๕	อุตสาหกรรมและ การโยธา	งบลงทุน	ค่าครุภัณฑ์ก่อสร้าง	รถขุด	-	-	๖๗๕,๐๐๐	๖๗๕,๐๐๐	๖๗๕,๐๐๐	กองช่าง
๖	อุตสาหกรรมและ การโยธา	งบลงทุน	ครุภัณฑ์โฆษณาและ เผยแพร่	กล่องวงจรปิด	-	๑,๔๕๐,๐๐๐	๑,๔๕๐,๐๐๐	-	-	กองช่าง
๗	การพาณิชย์	งบลงทุน	ค่าครุภัณฑ์การเกษตร	มอเตอร์ซั่มเมิสร์ ขนาด ๓ HP ๑๘๐ V	-	๑๔,๐๐๐	๑๔,๐๐๐	-	-	สำนักปลัด
๘	การพาณิชย์	งบลงทุน	ค่าครุภัณฑ์การเกษตร	เครื่องสูบน้ำชนิดจุ่มใต้น้ำ (ซั่มเมิสร์) ขนาด ๑.๕ HP ๓ Franklin พร้อม ตู้ควบคุม	-	๑๖,๐๐๐	๑๖,๐๐๐	๑๖,๐๐๐	๑๖,๐๐๐	กองช่าง
๙	การพาณิชย์	งบลงทุน	ค่าครุภัณฑ์การเกษตร	เครื่องสูบน้ำชนิดจุ่มใต้น้ำ (ซั่มเมิสร์) ขนาด ๓ HP ๒ เฟส ๒ สาย	-	๓๐,๐๐๐	๓๐,๐๐๐	๓๐,๐๐๐	๓๐,๐๐๐	กองช่าง
๑๐	การพาณิชย์	งบลงทุน	ค่าครุภัณฑ์การเกษตร	เครื่องสูบน้ำชนิดจุ่มใต้น้ำ (ซั่มเมิสร์) ขนาด ๑.๕ HP ๒ เฟส ๒ สาย	-	๒๕,๐๐๐	๒๕,๐๐๐	๒๕,๐๐๐	๒๕,๐๐๐	กองช่าง

ที่	แผนงาน	หมวด	ประเภท	เป้าหมาย (ผลผลิตของครุภัณฑ์)	งบประมาณและที่ผ่านมา					หน่วยงาน รับผิดชอบหลัก
					๒๕๖๖ (บาท)	๒๕๖๗ (บาท)	๒๕๖๘ (บาท)	๒๕๖๙ (บาท)	๒๕๗๐ (บาท)	
๑๑	การพาณิชย์	งบลงทุน	ค่าครุภัณฑ์การเกษตร	มอเตอร์แฟรงก์ SHP ๓๘๐ V	-	๓๐,๐๐๐	๓๐,๐๐๐	๓๐,๐๐๐	๓๐,๐๐๐	กองช่าง
๑๒	การพาณิชย์	งบลงทุน	ค่าครุภัณฑ์การเกษตร	เครื่องสูบน้ำชนิดจุ่มใต้น้ำ (ซัมเมอร์ส) ขนาด ๒ HP	-	-	๑๖,๐๐๐	๑๖,๐๐๐	-	กองช่าง
๑๓	การพาณิชย์	งบลงทุน	ค่าครุภัณฑ์การเกษตร	ปั้มนสูบน้ำแบบ Close Coupled ๒ เครื่อง	-	-	๑๖๘,๔๐๐	-	-	กองช่าง

ส่วนที่ ๔

การติดตามและประเมินผล

๑. การติดตามและประเมินผลยุทธศาสตร์

ในการจัดทำแผนพัฒนาท้องถิ่นนั้น จะต้องมีการติดตามและประเมินผลแผนพัฒนา โดยจะต้องติดตามและประเมินยุทธศาสตร์ ตามระเบียบกระทรวงมหาดไทย ว่าด้วยการจัดทำแผนขององค์กรปกครองส่วนท้องถิ่น พ.ศ.๒๕๔๘ ข้อ ๒๙ ระเบียบกระทรวงมหาดไทย ว่าด้วยการจัดทำแผนขององค์กรปกครองส่วนท้องถิ่น (ฉบับที่ ๒) พ.ศ.๒๕๕๙ ข้อ ๑๓ และระเบียบกระทรวงมหาดไทย ว่าด้วยการจัดทำแผนขององค์กรปกครองส่วนท้องถิ่น (ฉบับที่ ๓) พ.ศ.๒๕๖๑ ข้อ ๑๒ ในการประเมินแผนพัฒนาท้องถิ่นนั้น จะต้องดำเนินการประเมินคุณภาพของแผนยุทธศาสตร์การพัฒนาตามแนวทางการติดตามและประเมินผลยุทธศาสตร์ เพื่อสอดคล้องแผนพัฒนาท้องถิ่นขององค์กรปกครองส่วนท้องถิ่น แจกตามหนังสือกระทรวงมหาดไทย ด่วนที่สุด ที่ มท ๐๘๑๐.๓/ว๒๙๓๑ ลงวันที่ ๑๕ พฤษภาคม ๒๕๖๒ เรื่องซักซ้อมแนวทางการทบทวนแผนพัฒนาท้องถิ่น (พ.ศ.๒๕๖๑-๒๕๖๕) ขององค์กรปกครองส่วนท้องถิ่น ตามระเบียบกระทรวงมหาดไทยว่าด้วยการจัดทำแผนขององค์กรปกครองส่วนท้องถิ่น (ฉบับที่ ๓) พ.ศ.๒๕๖๑

๒. การติดตามและประเมินผลโครงการ

ในการจัดทำแผนพัฒนาท้องถิ่นนั้น จะต้องมีการติดตามและประเมินผลแผนพัฒนา โดยจะต้องติดตามและประเมินยุทธศาสตร์ ตามระเบียบกระทรวงมหาดไทย ว่าด้วยการจัดทำแผนขององค์กรปกครองส่วนท้องถิ่น พ.ศ.๒๕๔๘ หมวด ๖ ข้อ ๒๙ ระเบียบกระทรวงมหาดไทย ว่าด้วยการจัดทำแผนขององค์กรปกครองส่วนท้องถิ่น (ฉบับที่ ๒) พ.ศ.๒๕๕๙ ข้อ ๑๓ และระเบียบกระทรวงมหาดไทย ว่าด้วยการจัดทำแผนขององค์กรปกครองส่วนท้องถิ่น (ฉบับที่ ๓) พ.ศ.๒๕๖๑ ข้อ ๑๒ ในการประเมินแผนพัฒนาท้องถิ่นนั้น จะต้องดำเนินการประเมินคุณภาพของแผนยุทธศาสตร์การพัฒนาตามแนวทางการติดตามและประเมินผลยุทธศาสตร์ เพื่อสอดคล้องแผนพัฒนาท้องถิ่นขององค์กรปกครองส่วนท้องถิ่น แจกตามหนังสือกระทรวงมหาดไทย ด่วนที่สุด ที่ มท ๐๘๑๐.๓/ว๒๙๓๑ ลงวันที่ ๑๕ พฤษภาคม ๒๕๖๒ เรื่องซักซ้อมแนวทางการทบทวนแผนพัฒนาท้องถิ่น (พ.ศ.๒๕๖๑-๒๕๖๕) ขององค์กรปกครองส่วนท้องถิ่น ตามระเบียบกระทรวงมหาดไทยว่าด้วยการจัดทำแผนขององค์กรปกครองส่วนท้องถิ่น (ฉบับที่ ๓) พ.ศ.๒๕๖๑

๓. สรุปผลการพัฒนาท้องถิ่น จากแผนพัฒนาท้องถิ่น พ.ศ.๒๕๖๑-๒๕๖๕

ตามระเบียบกระทรวงมหาดไทย ว่าด้วยการจัดทำแผนขององค์กรปกครองส่วนท้องถิ่น (ฉบับที่ ๓) พ.ศ.๒๕๖๑ ข้อ ๑๒ การติดตามและประเมินผลแผนพัฒนาอย่างน้อยปีละหนึ่งครั้งภายในเดือนธันวาคมของทุกปี

การวัดผลในเชิงปริมาณและเชิงคุณภาพ โดยใช้แบบสำหรับติดตามและประเมินผลเชิงปริมาณและคุณภาพ โดยใช้รูปแบบเชิงพรรณนา ซึ่งสามารถแสดงได้ทั้งการอธิบายเชิงสถิติ รูปภาพ กราฟ ข้อมูลต่างๆ จาก

(๑) แบบตัวบ่งชี้การปฏิบัติงาน (Performance Indicators)

(๒) แบบบัตรคะแนน (Scorecard Model) แบบบัตรคะแนน หรือ Scorecard Model ของ Kaplan & Norton

- (๓) แบบมุ่งวัดผลสัมฤทธิ์ (Result Framework Model (RF))
- (๔) แบบเชิงเหตุผล (Logical Model) ตัวแบบเชิงเหตุผล หรือ Logical Model
- (๕) แบบวัดกระบวนการปฏิบัติงาน (Process Performance Measurement System(PPMS)
- (๖) แบบการประเมินโดยใช้วิธีการแก้ปัญหาหรือเรียนรู้จากปัญหาที่เกิดขึ้นหรือ ProblemSolving Method การปฏิบัติงานหรือ PPMS
- (๗) แบบการประเมินแบบมีส่วนร่วม (Participatory Methods)
- (๘) แบบการประเมินผลกระทบ (Impact Evaluation)
- (๙) แบบการประเมินความเสี่ยง (Risk Assessment Model)
- (๑๐) แบบการประเมินตนเอง (Self-assessment Model) และ
- (๑๑) แบบอื่น ๆ ที่องค์กรปกครองส่วนท้องถิ่นกำหนดขึ้น ทั้งนี้ต้องอยู่ภายใต้กรอบตาม ข้อ (๑)-(๑๐) หรือเป็นแบบผสมก็ได้ และการติดตามและประเมินผลด้วยระบบ e-plan (www.dla.go.th)

๔ ข้อเสนอแนะในการพัฒนาท้องถิ่นในอนาคต

๔.๑ ผลกระทบนำไปสู่อนาคต

๑. การจัดทำแผนพัฒนาท้องถิ่นมีขั้นตอนดำเนินการต่างๆหลายขั้นตอน สลับซับซ้อน
๒. ประชาชนอาจเกิดความเบื่อหน่ายกับกระบวนการจัดทำแผนที่มีความยุ่งยากหลายขั้นตอน
๓. ปัญหาอาจไม่ได้รับการแก้ไขได้ตรงจุด เพราะจำกัดด้วยระเบียบและข้อกฎหมาย

๔.๒ ข้อเสนอแนะ ผลจากการพัฒนา

๑. การจัดทำแผนพัฒนาท้องถิ่นควรใช้แผนยุทธศาสตร์การพัฒนามาประกอบในการจัดทำแผนพัฒนาท้องถิ่นและให้สอดคล้องกัน
๒. การจัดทำแผนพัฒนาท้องถิ่นควรพิจารณางบประมาณและคำนึงถึงสถานการณ์คลังในการพิจารณาโครงการ/กิจกรรม ที่จะบรรจุในแผนพัฒนาท้องถิ่น
๓. ควรเร่งรัดให้มีการดำเนินโครงการที่ตั้งในข้อบัญญัติงบประมาณรายจ่ายให้สามารถดำเนินการได้ภายในงบประมาณนั้นๆ
๔. องค์การบริหารส่วนตำบลควรพิจารณาตั้งงบประมาณให้เพียงพอและเหมาะสมกับภารกิจแต่ละด้านที่จะต้องดำเนินการ ซึ่งจะช่วยลดปัญหาในการโอนเพิ่ม โอนลด โอนตั้งจ่ายรายการใหม่
